

## ANTEPROYECTO DE PRESUPUESTO 2026

### 1. Contexto

Con el Acuerdo Distrital 927 de 2024, “*Por medio del cual se adopta el Plan de Desarrollo Económico, Social, Ambiental y de Obras Públicas del Distrito Capital 2024-2027 “Bogotá Camina Segura”*”, Bogotá se proyecta para el 2027 como la ciudad del bienestar y de la igualdad de oportunidades en el marco de la confianza, el respeto y la libertad. Así mismo, será una ciudad diversa, accesible, incluyente, segura y justa, responsable de acuerdos en los que todas y todos tengamos la posibilidad de ser y hacer, una capital global, incluyente, productiva e innovadora, la ciudadanía será la protagonista de un proyecto de desarrollo sostenible que nos una, comprometida con la acción climática y la justicia social.

Compuesto por cinco (5) objetivos estratégicos alineados con el programa de gobierno y, treinta y nueve (39) programas generales, el Plan Distrital de Desarrollo (PDD) “Bogotá Camina Segura”, contempla entre otros aspectos, el desarrollo económico de la ciudad, escenario en cual la Secretaría Distrital de Desarrollo Económico (en adelante SDDE) tiene la responsabilidad de la materialización con estrategias como generación de empleo a través de Talento Capital, apoyo empresarial, mediante el financiamiento a empresas y emprendimientos, y la competitividad, con el avance de la Construcción del Campus de Ciencia, Tecnología e Innovación en la ciudad.

Es así como la administración distrital ha priorizado el diseño e implementación de estrategias desde la oferta y la demanda. Por el lado de la oferta, es necesario trabajar en la colocación de empleo, que tiene una meta prevista de 125.000 personas colocadas.

Para lograr las apuestas en materia de desarrollo económico a nivel distrital, la SDDE cuenta con 23 metas plan de desarrollo y 10 proyectos de inversión. Del total de metas, el 82% se encuentra en el objetivo estratégico 03 - **Bogotá confía en su potencial**, en los programas 18, 19, 20 y 21.

El programa de Ciencia, Tecnología e Innovación (CTel), busca que Bogotá adopte una cultura de CTel para la generación y fortalecimiento de capacidades, y que contribuya a que la ciudad sea más competitiva respecto a sus pares locales y regionales, mediante la consolidación de una infraestructura sólida. Para esto, la primera meta dentro del Sector de Desarrollo Económico, Industria y Turismo es la construcción del **Campus de Ciencia, Tecnología e Innovación (CTIB)**, una apuesta de la ciudad-región para posicionar a

Atención al Ciudadano y Agencia Distrital de Empleo:  
Carrera 13 No 27 - 00. Edificio Bochica Local 12 Bogotá, D.C.  
Oficinas Administrativas:  
Calle 28 No 13 A - 35, Edificio Centro de comercio Internacional. Bogotá, D.C  
Teléfonos: 3693777  
[www.desarrolloeconomico.gov.co](http://www.desarrolloeconomico.gov.co)  
Información: Línea 195



Bogotá como una ciudad inteligente, a través del diseño, pilotaje e implementación de uno de los servicios definidos en el modelo de negocio del CTIB.

Además, se pretende potencializar las capacidades del ecosistema de CTel del Distrito en sectores priorizados a través de alianzas estratégicas y el fortalecimiento de la producción de conocimiento básico y aplicado, facilitando la relación entre investigadores e industria, y la adopción y transferencia de resultados para mejorar la calidad de vida de los ciudadanos.

En materia de desempleo, la capital colombiana sigue recuperándose y los resultados son mejores que las cifras nacionales. De acuerdo con el DANE, entre mayo y julio de 2025, la tasa de desempleo (TD) de Bogotá se ubicó en 8,5%, el nivel más bajo para este mismo trimestre desde 2007. Esto significa que solo 8 de cada 100 bogotanos que buscaron trabajo están desempleados. La reducción del desempleo frente al mismo periodo de 2024, cuando la tasa era de 10%, se traduce en que 70.798 personas salieron del desempleo en este periodo de tiempo<sup>1</sup>. Uno de los puntos que sigue siendo un desafío es la informalidad laboral, que alcanzó el 35,5% frente al mismo periodo de 2024, cifra que se ubicó en era de 34,5%, esto quiere decir que 36 de cada 100 personas en la ocupación trabajan sin seguridad social. Frente al mismo periodo de 2024, cuando la cifra era de 34,5%, se registra un leve aumento.

Adicionalmente, dentro de las principales causas por las cuales las empresas no contratan personas, se encuentran la falta de competencias, habilidades y experiencia en las personas que buscan trabajo. De esta manera, la SDDE a través de la estrategia **Talento Capital**, facilita la conexión entre las personas que buscan trabajo y las empresas que requieren talento local, articulando la formación certificada y la calidad de competencias laborales en tiempos cortos, con énfasis en la inclusión de poblaciones vulnerables, reducción de costos en procesos de reclutamiento y selección, con las necesidades de contratación para reducir la rotación del personal y generar empleos calidad.

Lo anterior con el apoyo de la Agencia Distrital de Empleo, que, gracias a su reconocimiento y posicionamiento en las localidades, la implementación de espacios de reclutamiento, y el acompañamiento a personas y empresas durante el proceso de selección de la gestión de vacantes.

Así mismo, en el marco de esta ruta de empleabilidad, para la SDDE es una prioridad el cierre de brechas de género en el mercado laboral. En ese sentido, una de las grandes

---

<sup>1</sup> Disponible en: <https://desarrolloeconomico.gov.co/desempleo-en-bogota-cae-a-su-nivel-mas-bajo-en-18-anos/>

Atención al Ciudadano y Agencia Distrital de Empleo:  
Carrera 13 No 27 - 00. Edificio Bochica Local 12 Bogotá, D.C.  
Oficinas Administrativas:  
Calle 28 No 13 A - 35, Edificio Centro de comercio Internacional. Bogotá, D.C  
Teléfonos: 3693777  
[www.desarrolloeconomico.gov.co](http://www.desarrolloeconomico.gov.co)  
Información: Línea 195

apuestas es lograr que al menos el 40% de las certificaciones y colocaciones sean para mujeres cuidadoras en situación de pobreza y vulnerabilidad.

Bogotá es el motor económico del país, ya que cuenta con una participación del 25% sobre el PIB nacional<sup>2</sup>, es por esto que, para esta administración, la financiación con recursos públicos, debe llegar a las empresas, de modo que los obstáculos de financiamiento como trámites, requisitos y demoras frecuentes en la banca comercial, con la oferta de las líneas públicas de crédito mejoren sustancialmente. Estrategias como **“Al Punto – Bogotá se reactiva Mipymes de Alto Impacto”** y **“Al Punto – Bogotá se reactiva Mipes”**, buscan apoyar el crecimiento de las Mipymes bogotanas de todos los sectores económicos, con recursos en condiciones favorables, tasas competitivas y amplios plazos que faciliten el acceso de los beneficiarios a estos créditos.

La Estrategia **Bogotá 24/7**, es otra de las apuestas a través de la cual se espera hacer más competitiva la ciudad. Para esto se diseñará e implementará una Política Pública para la definición de esquemas de producción no convencionales con el fin de ayudar a que empresas que puedan trabajar y producir en horarios no convencionales lo hagan, aumentando así la productividad de la ciudad.

En materia de internacionalización, se contempla la convocatoria y selección de 120 empresas con potencial exportador, que recibirán capacitación en requisitos técnicos y de calidad, exigidos por mercados de interés. A partir de esta fase, 30 empresas serán seleccionadas para ser beneficiarias con asistencia técnica especializada, que incluirá diagnósticos, planes de acción y la construcción de una **hoja de ruta de internacionalización**, centrada en estándares de calidad. Esta estrategia cobra mayor relevancia si se considera que, entre enero y abril de este año, según datos del DANE y la DIAN, Bogotá ha exportado más de USD \$1.179 millones en productos no tradicionales, con un crecimiento del 1,6 % frente al mismo periodo del año anterior. El 57,8 % de estas exportaciones correspondieron a manufacturas de diverso nivel de complejidad, lo que refleja una apuesta clara por la diversificación y sostenibilidad de la economía capitalina<sup>3</sup>.

Para la estrategia Bogotá rural, se busca vincular unidades productivas o emprendimientos rurales a mecanismos de inclusión financiera y fortalecer unidades en el marco de la diversidad económica como los bienes de trabajo y la economía circular, siendo una

---

<sup>2</sup> Disponible en:

<https://desarrolloeconomico.gov.co/secretaria-de-desarrollo-economico-lanza-bogota-en-cifras-edicion-2025-el-informe-que-revela-datos-clave-de-la-economia-de-la-capital/>

<sup>3</sup> Disponible en: <https://desarrolloeconomico.gov.co/distrito-lanza-plan-estrategico-para-llevar-mipymes-a-mercados-internacionales/>

Atención al Ciudadano y Agencia Distrital de Empleo:

Carrera 13 No 27 - 00. Edificio Bochica Local 12 Bogotá, D.C.

Oficinas Administrativas:

Calle 28 No 13 A - 35, Edificio Centro de comercio Internacional. Bogotá, D.C

Teléfonos: 3693777

[www.desarrolloeconomico.gov.co](http://www.desarrolloeconomico.gov.co)

Información: Línea 195

apuesta la estrategia **Bogotá – Distrito Agroalimentario**, que respalda las acciones para fortalecer el Sistema de Abastecimiento y Distribución de Alimentos de la ciudad.

Además, esta estrategia incluye el diseño de acciones contra el hambre, enfocadas en atender la demanda de alimentos, implementar soluciones de última milla y reducir el desperdicio a través de convocatorias y la solidaridad ciudadana, en colaboración con centrales de abastos, agricultores, entidades privadas y organizaciones no gubernamentales.

La SDDE tiene un compromiso por la generación de empleo de calidad y sostenible en el tiempo, el fortalecimiento de los negocios locales y la inserción en el mercado internacional, teniendo en cuenta criterios como la innovación, la productividad y la competitividad, haciendo de Bogotá una ciudad más incluyente y de oportunidades para todos los ciudadanos.

## **1.1 INFORMACIÓN DE LA ENTIDAD.**

La SDDE fue creada en 2006 por el Decreto 552 con la finalidad de orientar y liderar la formulación de políticas de Desarrollo Económico de las actividades comerciales, empresariales y de turismo del Distrito Capital, que conlleve a la creación o revitalización de empresas, y a la generación de empleo y de nuevos ingresos para los ciudadanos en el Distrito Capital. Este organismo hace parte del Sector Central, cuenta con autonomía administrativa y financiera. Se constituye como cabeza del Sector de Desarrollo Económico, Industria y Turismo según lo estipulado por el Acuerdo 257 de 2006, teniendo como entidades adscritas desde el sector descentralizado al Instituto para la Economía Social (IPES), el Instituto Distrital de Turismo (IDT) y del sector descentralizado vinculadas a la Corporación para el Desarrollo y la Productividad Bogotá Región (Invest in Bogotá). Dentro de su estructura organizacional cuenta con cinco Direcciones encargadas de contribuir al cumplimiento de 23 metas del PDD 2024 - 2027, a través de 10 proyectos de inversión.

## **1.2 MISIÓN DEL SECTOR DE DESARROLLO ECONÓMICO, INDUSTRIA Y TURISMO.**

El Sector Desarrollo Económico, Industria y Turismo tiene la misión de diseñar y promover condiciones para incrementar la capacidad de producción de bienes y servicios en Bogotá, de modo que se garantice un soporte material de las actividades económicas y laborales, que permitan procesos productivos, de desarrollo de la iniciativa y de inclusión económica que hagan efectivos los derechos de las personas y viables el avance social y material del Distrito Capital y sus poblaciones, en el marco de la dinámica ciudad-región.

Atención al Ciudadano y Agencia Distrital de Empleo:  
Carrera 13 No 27 - 00. Edificio Bochica Local 12 Bogotá, D.C.  
Oficinas Administrativas:  
Calle 28 No 13 A - 35, Edificio Centro de comercio Internacional. Bogotá, D.C  
Teléfonos: 3693777  
[www.desarrolloeconomico.gov.co](http://www.desarrolloeconomico.gov.co)  
Información: Línea 195



### 1.3 MISIÓN DE LA SECRETARÍA DISTRITAL DE DESARROLLO ECONÓMICO.

La SDDE orienta y lidera la formulación de políticas en materia de Desarrollo Económico de las actividades comerciales, empresariales y de turismo del Distrito Capital, a través del fortalecimiento de la capacidad productiva del tejido empresarial, la promoción de empleo digno y nuevas fuentes de ingresos, el impulso de la competitividad, innovación e internacionalización y, la sostenibilidad del Sistema de Abastecimiento y Distribución de Alimentos, mejorando la calidad de vida de la ciudadanía y la estructura productiva de Bogotá.

### 1.4 VISIÓN.

La SDDE será reconocida en el 2028 como la entidad que lidera la transformación productiva y económica del Distrito Capital, a través del fortalecimiento y apoyo del tejido empresarial, la materialización de estrategias de promoción, colocación e incentivos para la generación de empleo, el aprovechamiento de alianzas estratégicas para la conexión con mercados locales, regionales e internacionales y la consolidación de Bogotá como un territorio agroalimentario, contribuyendo a un crecimiento económico sostenible, inclusivo y resiliente.

### 1.5 PRINCIPIOS Y VALORES DE INTEGRIDAD

#### 1.5.1 PRINCIPIOS ÉTICOS

Los principios con los cuales la SDEE se relaciona y gestiona el desarrollo económico de la ciudad, son:

**Trabajo en equipo:** trabajamos integrando esfuerzos y saberes para lograr los propósitos institucionales, promoviendo la participación, comunicación y el liderazgo tanto personal y colectivo para el desarrollo económico de la ciudadanía

**Transparencia:** actuamos con claridad, veracidad, oportunidad, independencia, imparcialidad y disponibilidad de la información, respetando los derechos de los ciudadanos y los demás grupos de interés. **Integridad:** Actuamos con conocimiento, respeto, honestidad y ética en el cumplimiento de las funciones.

**Compromiso:** estamos dispuestos de manera permanente en el cumplimiento de las funciones, asumido con profesionalismo, responsabilidad y lealtad. **Compromiso**

Atención al Ciudadano y Agencia Distrital de Empleo:  
Carrera 13 No 27 - 00. Edificio Bochica Local 12 Bogotá, D.C.  
Oficinas Administrativas:  
Calle 28 No 13 A - 35, Edificio Centro de comercio Internacional. Bogotá, D.C  
Teléfonos: 3693777  
[www.desarrolloeconomico.gov.co](http://www.desarrolloeconomico.gov.co)  
Información: Línea 195

**Institucional:** asumimos como propio las directrices y política institucional, logrando los objetivos institucionales mediante el mejoramiento continuo.

## 1.5.2 VALORES DE INTEGRIDAD

De conformidad con lo establecido en el Decreto Distrital No. 118 de 2018, “*Por el cual se adopta el Código de Integridad del Servicio Público, se modifica el Capítulo II del Decreto Distrital 489 de 2009, "por el cual se crea la Comisión Intersectorial de Gestión Ética del Distrito Capital", y se dictan otras disposiciones de conformidad con lo establecido en el Decreto Nacional 1499 de 2017*”, la SDDE adoptó el Código de Integridad del Servicio Público, el cual establece mínimos de integridad homogéneos para todos los servidores públicos del Distrito, reuniendo los valores de honestidad, respeto, compromiso, diligencia y justicia; cada uno de estos valores determina una línea de acción cotidiana para los servidores:

**Honestidad:** Actúo siempre con fundamento en la verdad, cumpliendo mis deberes con transparencia y rectitud, y siempre favoreciendo el interés general.

**Respeto:** Reconozco, valoro y trato de manera digna a todas las personas, con sus virtudes y defectos, sin importar su labor, su procedencia, títulos o cualquier otra condición.

**Compromiso:** Soy consciente de la importancia de mi rol como servidor público y estoy en disposición permanente para comprender y resolver las necesidades de las personas con las que me relaciono en mis labores cotidianas, buscando siempre mejorar su bienestar.

**Diligencia:** Cumpló con los deberes, funciones y responsabilidades asignadas a mi cargo de la mejor manera posible, con atención, prontitud y eficiencia, para así optimizar el uso de los recursos del Estado.

**Justicia:** Actúo con imparcialidad garantizando los derechos de las personas, con equidad, igualdad y sin discriminación.

## 1.6 PLAN ESTRATÉGICO INSTITUCIONAL.

El Plan Estratégico Institucional 2025-2027 de la Secretaría Distrital de Desarrollo Económico (SDDE) ha sido formulado con una estructura clara y articulada que permite orientar su implementación de manera efectiva. Su desarrollo se fundamenta en tres

Atención al Ciudadano y Agencia Distrital de Empleo:  
Carrera 13 No 27 - 00. Edificio Bochica Local 12 Bogotá, D.C.  
Oficinas Administrativas:  
Calle 28 No 13 A - 35, Edificio Centro de comercio Internacional. Bogotá, D.C  
Teléfonos: 3693777  
[www.desarrolloeconomico.gov.co](http://www.desarrolloeconomico.gov.co)  
Información: Línea 195

componentes esenciales: pilares institucionales, ejes transversales y objetivos estratégicos, los cuales garantizan una gestión alineada con las prioridades del Distrito y con los desafíos del entorno económico y social.

Tabla 1: Objetivos estratégicos PEI

PILAR INSTITUCIONAL	OBJETIVOS ESTRATÉGICOS
1. FOMENTO DE LA GENERACIÓN DE EMPLEO	1. Implementar programas de formación que desarrollen competencias, capacidades y habilidades acordes a los requerimientos y necesidades del mercado laboral.
	2. Promover empleo digno y decente en Bogotá a través de estrategias efectivas de intermediación y generación de incentivos para la colocación en el mercado laboral.
2. FORTALECIMIENTO DEL TEJIDO EMPRESARIAL	1. Implementar estrategias de fortalecimiento del tejido empresarial y negocios locales en los diferentes sectores económicos y aglomeraciones productivas priorizadas, a través de programas de formación, asistencia técnica, capitalización y fortalecimiento de capacidades para la formalización.
	2. Brindar soluciones para reducir las barreras de financiamiento a negocios locales y MiPymes a través de programas de acceso a mecanismos de financiamiento para potenciar su crecimiento, sostenibilidad
	3. Promover y fortalecer la intermediación empresarial a través del establecimiento de conexiones comerciales, estrategias y redes de comercialización y, la apertura de nuevos mercados.

Atención al Ciudadano y Agencia Distrital de Empleo:  
Carrera 13 No 27 - 00. Edificio Bochica Local 12 Bogotá, D.C.  
Oficinas Administrativas:  
Calle 28 No 13 A - 35, Edificio Centro de comercio Internacional. Bogotá, D.C  
Teléfonos: 3693777  
[www.desarrolloeconomico.gov.co](http://www.desarrolloeconomico.gov.co)  
Información: Línea 195

3. CONSOLIDACIÓN DEL ECOSISTEMA DE CREATIVIDAD, INNOVACIÓN E INTERNACIONALIZACIÓN	1. Impulsar la productividad a través de la innovación, articulación de los actores del ecosistema CTel, transformación digital e industrias del conocimiento por medio de los programas de la SDDE.
	2. Fomentar el desarrollo de la economía de horarios no convencionales para incrementar la productividad y promover la oferta de bienes y servicios, conectando a las empresas con nuevos mercados y generando oportunidades de crecimiento económico
	3. Impulsar la internacionalización para conectar los negocios locales con mercados globales y posición para la ciudad como un hub de negocios, tecnología e innovación
4. FORTALECIMIENTO DEL DESARROLLO ECONOMICO DE LA RURALIDAD Y DEL SADA	1. Fortalecimiento del Desarrollo Económico de la Ruralidad y del SADA
EJE TRANSVERSAL	OBJETIVOS ESTRATÉGICOS
1. DESARROLLO ECONÓMICO BASADO EN EL CONOCIMIENTO	1. Llevar a cabo estudios e investigaciones en desarrollo económico que generen conocimiento útil para el diseño de políticas, estrategias, planes, programas y proyectos orientados al fortalecimiento de la capacidad productiva del tejido empresarial.
2. GESTIÓN INSTITUCIONAL MODERNA, EFICIENTE TRANSPARENTE	1. Implementar un modelo de gestión y operación que contribuya a la aplicación de mejores prácticas en gestión presupuestal y contratación, bajo un enfoque de gestión orientado a resultados, satisfacción de las necesidades de los grupos de valor, promoción de transparencia, participación ciudadana y rendición de cuentas.

Atención al Ciudadano y Agencia Distrital de Empleo:  
Carrera 13 No 27 - 00. Edificio Bochica Local 12 Bogotá, D.C.  
Oficinas Administrativas:  
Calle 28 No 13 A - 35, Edificio Centro de comercio Internacional. Bogotá, D.C  
Teléfonos: 3693777  
[www.desarrolloeconomico.gov.co](http://www.desarrolloeconomico.gov.co)  
Información: Línea 195

	<p>2. Optimizar los procesos de gestión jurídica de la SDDE mediante la prestación de asesoría legal integral, la representación efectiva en litigios y la gestión eficiente de los riesgos jurídicos.</p>
	<p>3. Fortalecer el sistema de control y de gestión del riesgo de la SDDE para contribuir en el mejoramiento continuo del sistema de control interno y la gestión institucional.</p>
	<p>4. Promover una administración pública eficiente y cercana a la ciudadanía a través del diseño de procesos de comunicación estratégicos, modernización de las herramientas de tecnologías y desarrollo de capacidades del talento humano, dando cumplimiento a los objetivos institucionales y mejorar la calidad del servicio a la ciudadanía.</p>
	<p>5. Fortalecer los procesos disciplinarios de la SDDE garantizando la transparencia, eficiencia y celeridad en la indagación preliminar, investigación formal y fallo en primera instancia, en concordancia con el Código Disciplinario Único y las disposiciones legales vigentes</p>

## 1.7 FUNCIONES

De acuerdo a lo establecido en el Decreto Distrital 437 de 2016, la SDDE es un organismo del Sector Central con autonomía administrativa y financiera que tiene por objeto orientar y liderar la formulación de políticas de Desarrollo Económico de las actividades comerciales, empresariales y de turismo del Distrito Capital, que conlleve a la creación o revitalización de empresas, y a la generación de empleo y de nuevos ingresos para los ciudadanos y ciudadanas en el Distrito Capital.

Así mismo, la SDDE tiene las siguientes funciones:

- a. Formular, orientar y coordinar las políticas, planes, programas y proyectos en materia de desarrollo económico y social de Bogotá relacionados con el desarrollo

Atención al Ciudadano y Agencia Distrital de Empleo:  
Carrera 13 No 27 - 00. Edificio Bochica Local 12 Bogotá, D.C.  
Oficinas Administrativas:  
Calle 28 No 13 A - 35, Edificio Centro de comercio Internacional. Bogotá, D.C  
Teléfonos: 3693777  
[www.desarrolloeconomico.gov.co](http://www.desarrolloeconomico.gov.co)  
Información: Línea 195

de los sectores productivos de bienes y servicios en un marco de competitividad y de integración creciente de la actividad económica.

b. Liderar la política de competitividad regional, la internacionalización de las actividades económicas, las relaciones estratégicas entre los sectores público y privado y la asociatividad de las distintas unidades productivas.

c. Formular, orientar y coordinar las políticas para la generación de empleo digno e ingresos justos, y estímulo y apoyo al emprendimiento económico y al desarrollo de competencias laborales. En este sentido, participará en la elaboración y ejecución de la política de generación de empleo y la competitividad de las personas discapacitadas.

d. Coordinar con las autoridades competentes la formulación, ejecución y evaluación de las políticas, planes, programas y estrategias en materia de desarrollo económico sostenible tanto urbano como rural, en los sectores industrial, agropecuario, de comercio y de abastecimiento de bienes y servicios y de turismo de pequeña y gran escala.

e. Formular, orientar y coordinar las políticas, planes y programas para la promoción del turismo y el posicionamiento del Distrito Capital como destino turístico sostenible, fomentando la industria del turismo y promoviendo la incorporación del manejo ambiental en los proyectos turísticos.

f. Coordinar con los municipios aledaños, dentro de lo que se considera Bogotá Ciudad Región, la elaboración de planes, programas y en general todo lo atinente a las políticas del sector Turismo.

g. Coordinar con las autoridades competentes la formulación, ejecución y evaluación de las políticas, planes, programas y estrategias en materia de abastecimiento de alimentos y seguridad alimentaria, promoviendo la participación de las organizaciones campesinas y de tenderos.

h. Formular, orientar y coordinar la política de incentivos a la inversión nacional y extranjera.

i. Formular, orientar y coordinar la política para la creación de instrumentos que permitan el incremento y la mejora de competencias y capacidades para la generación de ingresos en el sector informal de la economía de la ciudad, con miras a facilitar su inclusión en la vida económica, el desarrollo de condiciones que

Atención al Ciudadano y Agencia Distrital de Empleo:  
Carrera 13 No 27 - 00. Edificio Bochica Local 12 Bogotá, D.C.  
Oficinas Administrativas:  
Calle 28 No 13 A - 35, Edificio Centro de comercio Internacional. Bogotá, D.C  
Teléfonos: 3693777  
[www.desarrolloeconomico.gov.co](http://www.desarrolloeconomico.gov.co)  
Información: Línea 195

les garanticen su autonomía económica y el mejoramiento progresivo del nivel de vida.

j. Formular, orientar y coordinar políticas de incentivos para propiciar y consolidar la asociación productiva y solidaria de los grupos económicamente excluidos.

k. Coordinar conjuntamente con la Secretaría de Planeación, la articulación del Distrito Capital con el ámbito regional para la formulación de políticas y planes de desarrollo conjuntos, procurando un equilibrio entre los aspectos económicos y medio ambiente inherentes a la región.

l. Formular, orientar y coordinar políticas para el desarrollo de microempresas, famiempresas, empresas asociativas y pequeñas y mediana empresa.

m. Desarrollar y estructurar estrategias conducentes a la bancarización de la población en situación de pobreza y vulnerabilidad, que faciliten y democratizen el acceso al crédito.

n. Formular y coordinar políticas para propiciar la realización de convenios con organizaciones populares y de economía solidaria que implementen proyectos productivos y de generación de empleo.

o. Coordinar con la Secretaría General, la implementación de las estrategias de cooperación y asistencia técnica de carácter internacional dirigidas a mejorar los niveles de competitividad y la generación de economías de escala.

p. Formular y orientar la política de ciencia, tecnología e innovación del Distrito Capital, en coordinación con las Secretarías Distritales de Planeación y de Educación.

Atención al Ciudadano y Agencia Distrital de Empleo:  
Carrera 13 No 27 - 00. Edificio Bochica Local 12 Bogotá, D.C.  
Oficinas Administrativas:  
Calle 28 No 13 A - 35, Edificio Centro de comercio Internacional. Bogotá, D.C  
Teléfonos: 3693777  
[www.desarrolloeconomico.gov.co](http://www.desarrolloeconomico.gov.co)  
Información: Línea 195

## 1.8 ORGANIZACIÓN DE LA ENTIDAD

Imagen 1. Organigrama Secretaría Distrital de Desarrollo Económico

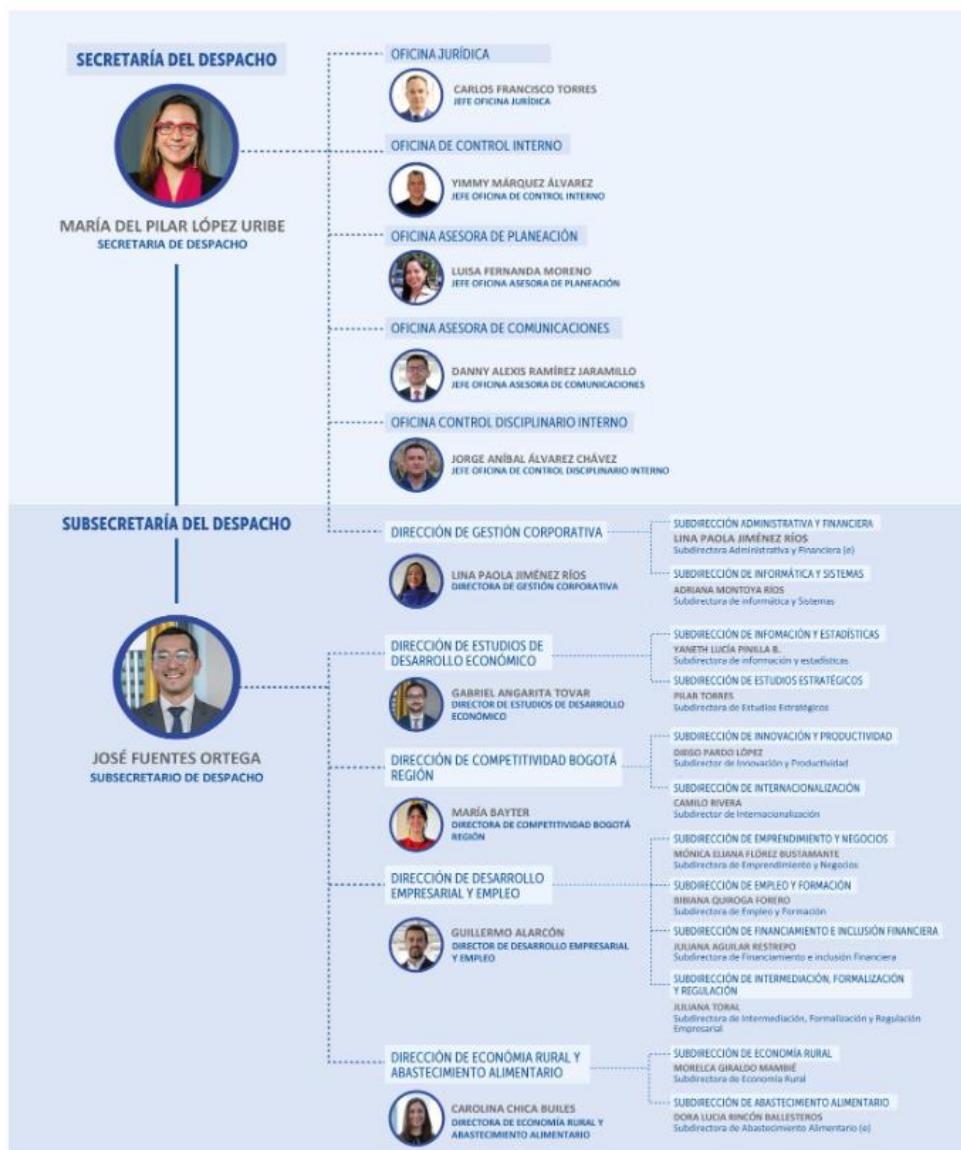

Fuente: Organigrama SDDE

Atención al Ciudadano y Agencia Distrital de Empleo:  
Carrera 13 No 27 - 00. Edificio Bochica Local 12 Bogotá, D.C.  
Oficinas Administrativas:  
Calle 28 No 13 A - 35, Edificio Centro de comercio Internacional. Bogotá, D.C  
Teléfonos: 3693777  
[www.desarrolloeconomico.gov.co](http://www.desarrolloeconomico.gov.co)  
Información: Línea 195

## 1.9 ENTIDADES ADSCRITAS A LA SECRETARÍA DISTRITAL DE DESARROLLO ECONÓMICO

- Instituto para la Economía Social (IPES)
- Instituto Distrital de Turismo (IDT)

## 1.10 ENTIDAD VINCULADA A LA SECRETARÍA DISTRITAL DE DESARROLLO ECONÓMICO

- Corporación para el Desarrollo y la productividad Bogotá Región –Invest in Bogotá.

## 2 EJECUCIÓN 2025

### 2.1 GASTOS AÑO 2025

Para la vigencia 2025, la SDDE cuenta con una apropiación presupuestal de gastos que asciende a \$229.595.346.175, de los cuales el 19.6% corresponden a Gastos de Funcionamiento y el 80.4% a Inversión.

**Gráfico 1. Apropiación Presupuestal de Gastos Año 2025**

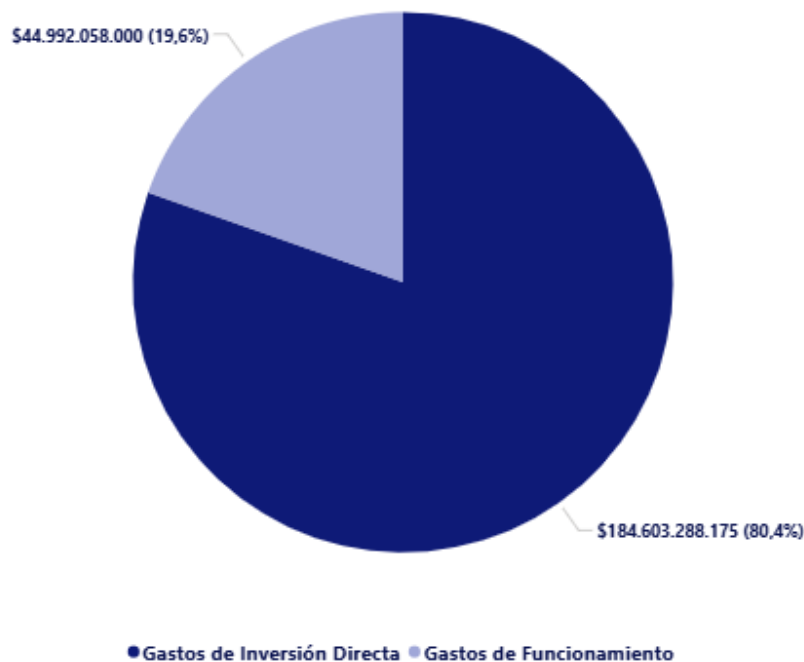

Fuente: Bogdata a 09-10-25

Atención al Ciudadano y Agencia Distrital de Empleo:  
Carrera 13 No 27 - 00. Edificio Bochica Local 12 Bogotá, D.C.  
Oficinas Administrativas:  
Calle 28 No 13 A - 35, Edificio Centro de comercio Internacional. Bogotá, D.C.  
Teléfonos: 3693777  
[www.desarrolloeconomico.gov.co](http://www.desarrolloeconomico.gov.co)  
Información: Línea 195

Los Gastos de Funcionamiento corresponden a Gastos Administrativos y Operativos, donde el rubro más representativo es el de Gastos de Personal, como muestra el Gráfico 3.

**Gráfico 2. Gastos de Funcionamiento administrativos y operativos 2025**

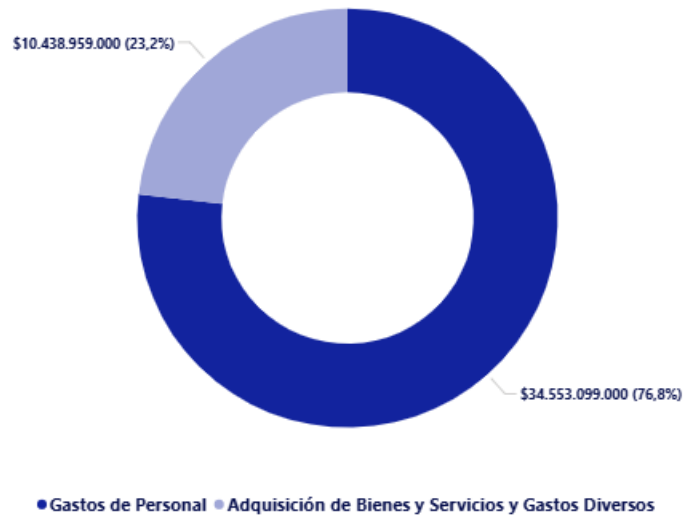

Fuente: Bogdata a 09-10-25

Con relación a los gastos de inversión 2025, es preciso mencionar que estos se encuentran enmarcados en el Plan Distrital de Desarrollo “Bogotá Camina Segura” (Gráfico No. 5), con 10 proyectos de inversión, distribuidos en tres (3) objetivos estratégicos y cinco (5) programas generales.

Atención al Ciudadano y Agencia Distrital de Empleo:  
Carrera 13 No 27 - 00. Edificio Bochica Local 12 Bogotá, D.C.  
Oficinas Administrativas:  
Calle 28 No 13 A - 35, Edificio Centro de comercio Internacional. Bogotá, D.C  
Teléfonos: 3693777  
[www.desarrolloeconomico.gov.co](http://www.desarrolloeconomico.gov.co)  
Información: Línea 195



### Gráfico 3. Inversión Directa “Bogotá Camina Segura” por programa, año 2026

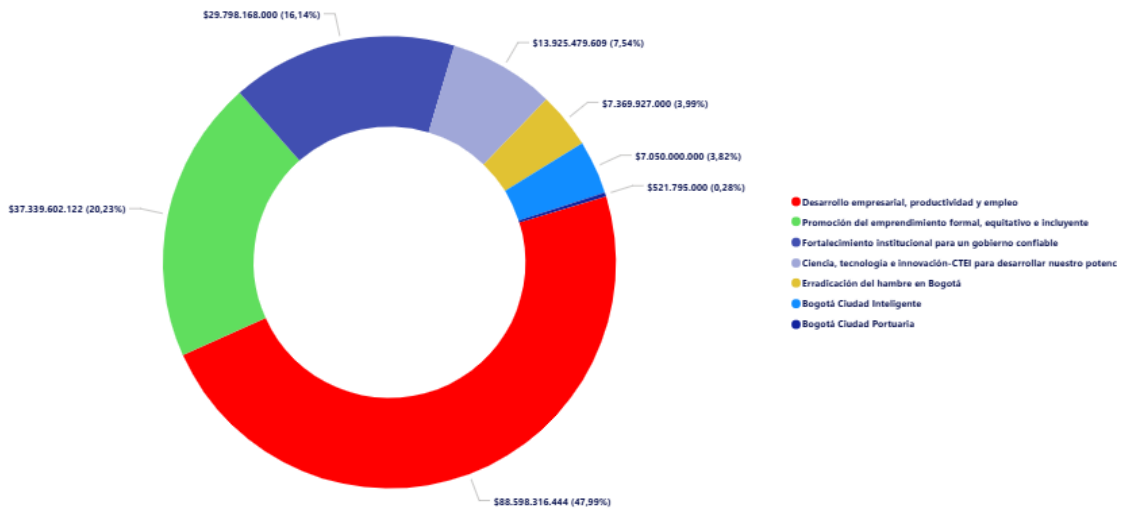

Fuente: Bogdata a 09-10-205-25

### 3. PRESUPUESTO 2026

El presupuesto de gastos aprobado a través de la cuota global para la vigencia fiscal 2026 asciende a \$216.873.836.000, de los cuales el 22% corresponde a gastos de funcionamiento y el 78% a gastos de inversión, como se muestra en el Cuadro 1.

Tabla 2. Cuota Global 2025.

Concepto	Cuota Asignada 2025	Porcentaje
<b>Gastos</b>	<b>\$ 216.873.836.000</b>	<b>100%</b>
<b>Funcionamiento</b>	<b>\$ 47.297.039.000</b>	<b>22%</b>
Gastos de personal	\$ 36.544.911.000	77%
Adquisición de bienes y servicios	\$ 10.752.128.000	23%
<b>Inversión</b>	<b>\$ 169.576.797.000</b>	<b>78%</b>
Directa	\$ 169.576.797.000	100%

Fuente: Cuota Global de Gasto 2026 - Radicado SDH - 2025ER0018954

En términos comparativos, los gastos de funcionamiento aumentaron un 5.12% con respecto a 2025, mientras que los gastos de inversión disminuyeron un 8.48% (Gráfico 4).

Atención al Ciudadano y Agencia Distrital de Empleo:  
Carrera 13 No 27 - 00. Edificio Bochica Local 12 Bogotá, D.C.  
Oficinas Administrativas:  
Calle 28 No 13 A - 35, Edificio Centro de comercio Internacional. Bogotá, D.C  
Teléfonos: 3693777  
www.desarrolloeconomico.gov.co  
Información: Línea 195



#### Gráfico 4. Comparativo de Presupuesto año 2025-2026

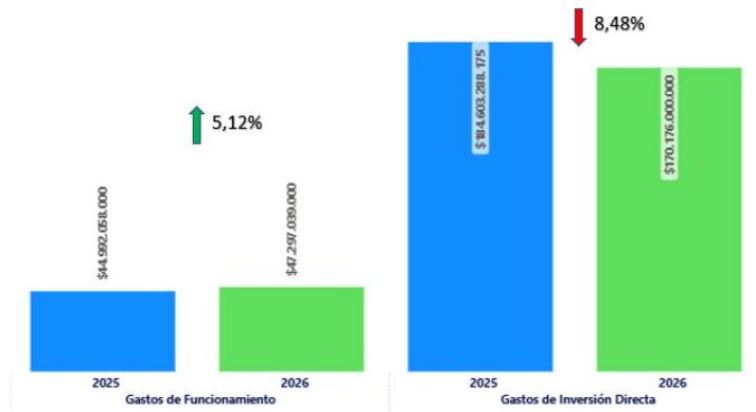

Fuente: Cuota Global de Gasto 2026 – Bogdata 09/10/2025

### 3.1 GASTOS DE FUNCIONAMIENTO 2026

A continuación, se presenta la composición de los Gastos de Funcionamiento.

Tabla 3. Presupuesto Gastos Funcionamiento 2025

Concepto	Cuota Asignada 2025
<b>GASTOS DE FUNCIONAMIENTO</b>	<b>\$ 47.297.039.000</b>
Gastos de personal	\$ 36.544.911.000
Adquisición de bienes y servicios	\$ 10.752.128.000

Fuente Cuota Global de Gasto 2026 - Radicado SDH - 2025ER0018954

Atención al Ciudadano y Agencia Distrital de Empleo:  
Carrera 13 No 27 - 00. Edificio Bochica Local 12 Bogotá, D.C.  
Oficinas Administrativas:  
Calle 28 No 13 A - 35, Edificio Centro de comercio Internacional. Bogotá, D.C  
Teléfonos: 3693777  
[www.desarrolloeconomico.gov.co](http://www.desarrolloeconomico.gov.co)  
Información: Línea 195



## GASTOS DE PERSONAL

Los Gastos de personal para el año 2026 (\$36.544.911.000) presentan un incremento del 5,8%, con relación a la vigencia fiscal 2025 (\$34.553.099.000).

**Tabla 4: Cuota Global detallada - Adquisición de bienes y servicios y gastos diversos 2026**

CÓDIGO	CONCEPTO	RECURSOS DISTRITO
O2120201002082823101	Vestidos de paño para hombre	\$ 824.000
O2120201002082823117	Chaquetas o sacos, excepto de cuero y plástico para hombre	\$ 1.545.000
O2120201002082823125	Pantalones de tejidos planos de fibras mezcladas, para hombre	\$ 824.000
O2120201002082823211	Camisas de tejidos planos de algodón para hombre	\$ 824.000
O2120201002082823216	Camisas de tejidos planos mezclados para hombre	\$ 300.000
O2120201002082823218	Camisetas de tejido plano de algodón	\$ 2.317.000
O2120201002082823219	Camisetas de tejido de fibras artificiales o sintéticas	\$ 1.650.000
O2120201002082823311	Pantalones o slaks de tejidos planos de fibras mezcladas para mujer	\$ 670.000
O2120201002082823313	Chaquetas o sacos, excepto de cuero y plástico para mujer	\$ 670.000
O2120201002082823403	Blusas y camisas de algodón, para mujer	\$ 500.000
O2120201002082823804	Corbatas	\$ 85.000
O2120201002082826207	Boinas y cachuchas	\$ 1.340.000
O2120201002092929012	Partes y accesorios para artículos de protección personal	\$ 23.000.000
O2120201002092933001	Calzado de cuero para hombre	\$ 500.000
O2120201002092933003	Calzado de cuero para mujer	\$ 800.000

Atención al Ciudadano y Agencia Distrital de Empleo:  
Carrera 13 No 27 - 00. Edificio Bochica Local 12 Bogotá, D.C.  
Oficinas Administrativas:  
Calle 28 No 13 A - 35, Edificio Centro de comercio Internacional. Bogotá, D.C  
Teléfonos: 3693777  
[www.desarrolloeconomico.gov.co](http://www.desarrolloeconomico.gov.co)  
Información: Línea 195

CÓDIGO	CONCEPTO	RECURSOS
O2120201002092934005	Calzado de textiles y plástico para hombre	\$ 1.200.000
O2120201003023215316	Archivadores A-Z	\$ 230.000
O2120201003023215317	Fólderes	\$ 920.000
O2120201003023219202	Sobres de manila	\$ 450.000
O2120201003023219703	Etiquetas impresas autoadhesivas de papel	\$ 1.700.000
O2120201003023262002	Carteles y avisos	\$ 200.000
O2120201003023270112	Blocs de papel cuadriculado o rayado	\$ 550.000
O2120201003033331101	Gasolina motor corriente	\$ 56.650.000
O2120201003053514007	Tinta para sellos	\$ 650.000
O2120201003053542006	Pegantes sintéticos	\$ 1.910.000
O2120201003063611101	Llantas de caucho para automóviles	\$ 10.000.000
O2120201003063632007	Tubo rígido de material plástico	\$ 5.000.000
O2120201004054513001	Máquinas sumadoras no eléctricas o de bolsillo	\$ 610.000
O21202020060363399	Otros servicios de suministro de comidas	\$ 178.272.000
O21202020060464114	Servicios de transporte terrestre especial local de pasajeros	\$ 252.000.000
O21202020060868021	Servicios locales de mensajería nacional	\$ 30.000.000
O212020200701030371332	Servicios de seguros sociales de riesgos laborales	\$ 750.000
O212020200701030471347	Servicio de seguro obligatorio de accidentes de tránsito (SOAT)	\$ 8.484.000
O212020200701030571351	Servicios de seguros de vehículos automotores	\$ 32.438.000
O212020200701030571354	Servicios de seguros contra incendio, terremoto o sustracción	\$ 100.452.000
O212020200701030571355	Servicios de seguros generales de responsabilidad civil	\$ 567.110.000

Atención al Ciudadano y Agencia Distrital de Empleo:  
Carrera 13 No 27 - 00. Edificio Bochica Local 12 Bogotá, D.C.  
Oficinas Administrativas:  
Calle 28 No 13 A - 35, Edificio Centro de comercio Internacional. Bogotá, D.C  
Teléfonos: 3693777  
[www.desarrolloeconomico.gov.co](http://www.desarrolloeconomico.gov.co)  
Información: Línea 195

CÓDIGO	CONCEPTO	RECURSOS
O21202020070272112	Servicios de alquiler o arrendamiento con o sin opción de compra, relativos a bienes inmuebles no residenciales (diferentes a vivienda), propios o arrendados	\$ 5.804.175.000
O21202020070373129	Servicios de arrendamiento sin opción de compra de maquinaria y equipo sin operario n.c.p.	\$ 52.397.000
O21202020080484120	Servicios de telefonía fija (acceso)	\$ 22.000.000
O21202020080484131	Servicios móviles de voz	\$ 24.000.000
O21202020080484140	Servicios de redes privadas	\$ 5.000.000
O21202020080484222	Servicios de acceso a Internet de banda ancha	\$ 656.118.000
O21202020080585250	Servicios de protección (guardas de seguridad)	\$ 1.149.356.000
O21202020080585310	Servicios de desinfección y exterminación	\$ 7.500.000
O21202020080585330	Servicios de limpieza general	\$ 601.873.000
O21202020080686312	Servicios de distribución de electricidad (a comisión o por contrato)	\$ 354.824.000
O21202020080686330	Servicios de distribución de agua por tubería (a comisión o por contrato)	\$ 53.800.000
O2120202008078711001	Servicio de mantenimiento y reparación de productos metálicos estructurales y sus partes	\$ 110.000.000
O2120202008078714101	Servicio de mantenimiento y reparación de vehículos automotores para transporte público (autobuses y microbuses)	\$ 65.000.000
O21202020080787151	Servicios de mantenimiento y reparación de electrodomésticos	\$ 5.000.000
O2120202008078715602	Servicio de mantenimiento y reparación de equipos de fuerza hidráulica y de potencia neumática, bombas, compresores y válvulas	\$ 30.000.000
O21202020090191191	Servicios administrativos relacionados con los trabajadores estatales	\$ 350.000.000
O21202020090292913	Servicios de educación para la formación y el trabajo	\$ 123.600.000

Atención al Ciudadano y Agencia Distrital de Empleo:  
Carrera 13 No 27 - 00. Edificio Bochica Local 12 Bogotá, D.C.  
Oficinas Administrativas:  
Calle 28 No 13 A - 35, Edificio Centro de comercio Internacional. Bogotá, D.C  
Teléfonos: 3693777  
[www.desarrolloeconomico.gov.co](http://www.desarrolloeconomico.gov.co)  
Información: Línea 195

CÓDIGO	CONCEPTO	RECURSOS
O21202020090393121	Servicios médicos generales	\$ 15.000.000
O21202020090494239	Servicios generales de recolección de otros desechos	\$ 15.000.000
O2120202010	Viáticos de los funcionarios en comisión	\$ 20.000.000

Fuente: Bogdata

### 3.6 GASTOS DE INVERSIÓN 2026

Los gastos de inversión en su estructura presupuestaria se componen de cinco (5) sectores<sup>4</sup>, cinco (5) programas generales del PDD y 10 proyectos de inversión. En el Gráfico se muestra la distribución presupuestal por proyecto, de acuerdo con la cuota asignada.

**Gráfico 5. Distribución Presupuestal por proyecto de inversión- Vigencia fiscal 2026**

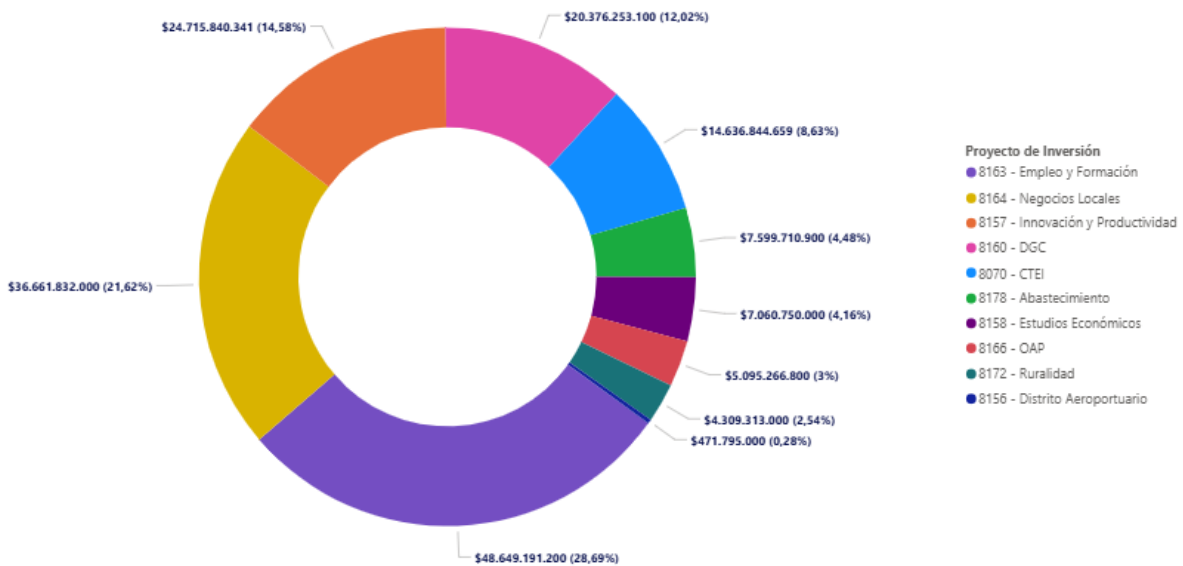

Fuente: Bogdata

<sup>4</sup> Conforme al catálogo de productos de la MGA definido por el Departamento Nacional de Planeación.

El presupuesto de Gastos de Inversión aprobado en la Cuota Global de presupuesto para la vigencia fiscal 2026, asciende a \$169.576.797.000. Esta cuota se encuentra distribuida en diez 10 proyectos de Inversión que se encuentran inscritos y registrados en la herramienta informática Metodología General Ajustada (MGA) y transferida al Sistema Unificado de Inversiones y Finanzas Públicas SUIFP-Territorio y en el Banco Distrital de Programas y Proyectos de la Secretaría Distrital de Planeación, tal y como se presenta en el Cuadro.4.

**Tabla 5: Presupuesto de Inversión 2026**

Código	Nombre	Presupuesto
<b>O23</b>	<b>INVERSIÓN</b>	<b>169.576.797.000,00</b>
<b>O231</b>	<b>DIRECTA</b>	<b>169.576.797.000,00</b>
<b>O2301117</b>	<b>Bogotá Camina Segura</b>	<b>169.576.797.000,00</b>
<b>O230111704</b>	<b>Información Estadística</b>	<b>7.060.750.000,00</b>
O23011170401	Levantamiento y actualización de información estadística de calidad	7.060.750.000,00
O2301117040120240267	Generación y articulación de la información sobre el desarrollo económico de Bogotá D.C.	7.060.750.000,00
<b>O230111717</b>	<b>Agricultura y desarrollo rural</b>	<b>11.909.023.900,00</b>
O23011171702	Inclusión productiva de pequeños productores rurales	11.909.023.900,00
O2301117170220240273	Consolidación del Sistema de Abastecimiento y Distribución de Alimentos de Bogotá D.C	7.599.710.900,00
O2301117170220240265	Fortalecimiento de los sistemas productivos acorde a la vocación y potencial económico del territorio mediante la reconversión, innovación y diversificación productiva de la Ruralidad de Bogotá D.C.	4.309.313.000,00
<b>O230111735</b>	<b>Comercio, industria y turismo</b>	<b>76.486.312.000,00</b>
O23011173502	Productividad y competitividad de las empresas colombianas	76.486.312.000,00
O2301117350220240266	Fortalecimiento de los negocios locales de la ciudad de Bogotá D.C.	36.661.832.000,00
O2301117350220240268	Diseño de la estrategia para incrementar la productividad del Distrito Aeroportuario de Bogotá D.C.	471.795.000,00

Atención al Ciudadano y Agencia Distrital de Empleo:  
Carrera 13 No 27 - 00. Edificio Bochica Local 12 Bogotá, D.C.  
Oficinas Administrativas:  
Calle 28 No 13 A - 35, Edificio Centro de comercio Internacional. Bogotá, D.C  
Teléfonos: 3693777  
[www.desarrolloeconomico.gov.co](http://www.desarrolloeconomico.gov.co)  
Información: Línea 195

Código	Nombre	Presupuesto
O2301117350220240270	Mejoramiento de las capacidades de innovación, productividad e internacionalización del tejido empresarial de Bogotá Región para acceder a mercados locales, regionales e internacionales. Bogotá D.C.	24.715.840.341,00
O2301117350220240275	Fortalecimiento de la articulación del ecosistema CTEI, en torno a servicios y equipamientos para el desarrollo de iniciativas que impulsen la productividad y el desarrollo económico de Bogotá D.C.	14.636.844.659,00
<b>O230111736</b>	<b>Trabajo</b>	<b>48.649.191.200,00</b>
O23011173602	Generación y formalización del empleo	48.649.191.200,00
O2301117360220240271	Fortalecimiento de la ruta integral de empleo y formación en Bogotá D.C.	48.649.191.200,00
<b>O230111745</b>	<b>Gobierno Territorial</b>	<b>25.471.519.900,00</b>
O23011174599	Fortalecimiento a la gestión y dirección de la Administración pública territorial	25.471.519.900,00
O2301117459920240264	Fortalecimiento de las capacidades institucionales para mejorar la sostenibilidad del sistema integrado de gestión, bajo estándares del MIPG en Bogotá D.C.	5.095.266.800,00
O2301117459920240269	Fortalecimiento de la capacidad administrativa y técnica de la SDDE para afrontar los desafíos institucionales en Bogotá D.C.	20.376.253.100,00

### 3.6.1. PROYECTOS DE INVERSIÓN VIGENCIA 2026

**Proyecto 8158:** Generación y articulación de la información sobre el desarrollo económico de Bogotá D.C.

#### Objetivo General

Generar información nueva sobre el Desarrollo Económico de la ciudad, actualizar y promover el uso de la información existente.

#### Objetivos Específicos

1. Producir información nueva acorde con la evolución económica de la ciudad.

Atención al Ciudadano y Agencia Distrital de Empleo:  
Carrera 13 No 27 - 00. Edificio Bochica Local 12 Bogotá, D.C.  
Oficinas Administrativas:  
Calle 28 No 13 A - 35, Edificio Centro de comercio Internacional. Bogotá, D.C.  
Teléfonos: 3693777  
[www.desarrolloeconomico.gov.co](http://www.desarrolloeconomico.gov.co)  
Información: Línea 195



2. Difundir y socializar la información que se produce acerca del Desarrollo Económico de la ciudad
3. Unificar criterios para la producción, análisis, difusión y preservación de la información

**Tabla 6: Metas plan asociadas al PI 8158 – 2026**

Proceso	Magnitud 2026	Unidad de medida	Descripción	Presupuesto
Implementar	30%	Modelo de gestión de la información	del sector de desarrollo económico que permita realizar análisis para la toma de decisiones estratégicas	\$ 7.060.750.000
<b>TOTAL</b>				<b>\$7.060.750.000</b>

## 1. JUSTIFICACIÓN DE LAS NUEVAS NECESIDADES SOLICITADAS PARA 2026

En el marco del programa *Bogotá Ciudad Inteligente* del Plan de Desarrollo Distrital 2024-2027, el Proyecto de Inversión 8158 continuará realizando acciones tendientes a desarrollar su objetivo estratégico para la generación, articulación y uso de información sectorial sobre el desarrollo económico de Bogotá D.C.

Para la vigencia 2026, se espera avanzar ampliamente en la madurez del modelo de gestión de la información mediante la entrega de los siguientes productos:

- **Doce (12) nuevas bases de datos**, resultado de ejercicios de captura de información primaria y procesamiento de fuentes secundarias, que permitirán caracterizar sectores clave de la economía bogotana como los trabajadores informales, mujeres empresarias, comercio barrial, emprendimientos, entre otros.
- **Tres (3) documentos de evaluación de programas e iniciativas**, enfocados en valorar el impacto y la pertinencia de políticas públicas implementadas por la SDDE y otras entidades del sector.
- **Veinticinco (25) documentos de investigación económica**, orientados a analizar dinámicas sectoriales, poblacionales y territoriales, con un enfoque diferencial, territorial y de género.
- **Dos (2) herramientas tecnológicas de visualización de información**, diseñadas para facilitar el acceso, consulta y análisis interactivo de los datos producidos, incorporando funcionalidades como visualización georreferenciada, filtros temáticos y exportación de resultados.

Atención al Ciudadano y Agencia Distrital de Empleo:  
Carrera 13 No 27 - 00. Edificio Bochica Local 12 Bogotá, D.C.  
Oficinas Administrativas:  
Calle 28 No 13 A - 35, Edificio Centro de comercio Internacional. Bogotá, D.C.  
Teléfonos: 3693777  
[www.desarrolloeconomico.gov.co](http://www.desarrolloeconomico.gov.co)  
Información: Línea 195

- **Avanzar en un 2% en la realización de acciones para la implementación del modelo de gestión de información**, centradas en la institucionalización de protocolos de interoperabilidad, lineamientos técnicos y esquemas de gobernanza de datos entre las entidades del sector (IDT e IPES)

Estos productos están directamente asociados a la solución de la problemática identificada: la baja utilización de la información existente y la demanda constante de datos nuevos. A través de estos resultados, el proyecto busca:

- Mejorar la toma de decisiones públicas mediante el uso de información confiable y oportuna.
- Fortalecer la capacidad técnica de la Secretaría Distrital de Desarrollo Económico para producir análisis estratégicos.
- Promover la transparencia y el acceso ciudadano a la información, alineado con los principios del gobierno abierto.
- Contribuir a la eficiencia de la inversión pública, al orientar políticas y programas con base en evidencia empírica.

### **Proyecto 8178: Consolidación del Sistema de Abastecimiento y Distribución de Alimentos de Bogotá D.C**

#### **Objetivo General**

Sistema de Abastecimiento Alimentario y Distribución de Alimentos (SADA) de Bogotá Región articulado y eficiente.

#### **Objetivos Específicos**

1. Fortalecer las capacidades técnicas y/o comerciales de los actores del sistema de abastecimiento y distribución
2. Generar circuitos de comercialización inclusivos orientados a mejorar el acceso a alimentos por parte de la población bogotana.
3. Articular la oferta institucional de los actores del sistema de abastecimiento y distribución de alimentos de Bogotá y la región, fomentando hábitos de consumo responsable.

Atención al Ciudadano y Agencia Distrital de Empleo:  
Carrera 13 No 27 - 00. Edificio Bochica Local 12 Bogotá, D.C.  
Oficinas Administrativas:  
Calle 28 No 13 A - 35, Edificio Centro de comercio Internacional. Bogotá, D.C  
Teléfonos: 3693777  
[www.desarrolloeconomico.gov.co](http://www.desarrolloeconomico.gov.co)  
Información: Línea 195

**Tabla 7. Metas plan asociadas al PI 8178 - 2026**

Proceso	Magnitud 2026	Unidad de medida	Descripción	Presupuesto
Generar	10.170	espacios	individuales de comercialización directa para pequeños productores/as a través de Mercados Campesinos en sus diferentes modalidades en el marco de Bogotá Rural – Bogotá Región.	\$2.609.684.902
Fortalecer técnica y/o comercialmente	1.641	actores	del Sistema de Abastecimiento y Distribución de Alimentos, involucrando productores, distribuidores y comerciantes, en aras de lograr una Bogotá con menos pobreza y menos hambre.	\$4.990.025.998
<b>TOTAL</b>				<b>\$7.599.710.900</b>

## 1. JUSTIFICACIÓN DE LAS NUEVAS NECESIDADES SOLICITADAS PARA 2026

### 1.1 Meta PDD: Fortalecer 5.000 Actores del Sistema de Abastecimiento y Distribución de Alimentos, involucrando productores, distribuidores y comerciantes, en aras de lograr una Bogotá con menos pobreza y menos hambre.

La SDDE lidera acciones en el Programa 8 “Erradicación del hambre en Bogotá” del PDD, enfocado en reducir la pobreza y fortalecer la seguridad alimentaria a partir de tres líneas estratégicas:

1. Acciones solidarias contra el hambre, mediante la articulación entre ciudadanía, organizaciones sociales y sector privado para atender la demanda alimentaria, con enfoque de género, derechos humanos y diversidad.
2. Mejoramiento de la oferta alimentaria, fortaleciendo el Sistema de Abastecimiento y Distribución de Alimentos (SADA) a través de la articulación metropolitana y

Atención al Ciudadano y Agencia Distrital de Empleo:  
Carrera 13 No 27 - 00. Edificio Bochica Local 12 Bogotá, D.C.  
Oficinas Administrativas:  
Calle 28 No 13 A - 35, Edificio Centro de comercio Internacional. Bogotá, D.C.  
Teléfonos: 3693777  
[www.desarrolloeconomico.gov.co](http://www.desarrolloeconomico.gov.co)  
Información: Línea 195

regional, el impulso de la agricultura urbana, los mercados campesinos y la promoción de circuitos de comercialización inclusivos y justos.

3. Reducción del desperdicio de alimentos, mediante la medición, sensibilización y creación de una estrategia integral de prevención basada en principios de economía circular.

Para operacionalizar estas acciones, la Dirección de Economía Rural y Abastecimiento Alimentario (DERAA) lidera el Proyecto de Inversión 8178 “Consolidación del Sistema de Abastecimiento y Distribución de Alimentos de Bogotá D.C.”, cuyo objetivo es fortalecer un sistema de abastecimiento eficiente, articulado y sostenible en perspectiva regional.

El proyecto contempla tres metas principales:

- Fortalecer 5.000 actores del SADA, promoviendo unidades productivas sostenibles y ciudadanía alimentaria.
- Generar espacios de comercialización directa para pequeños productores mediante los Mercados Campesinos en diversas modalidades.
- Desarrollar el 100% de las acciones definidas en la Estrategia de Abastecimiento Alimentario, consolidando un sistema robusto y coherente con la dinámica regional.

Con estas intervenciones, la SDDE avanza en la garantía del derecho a la alimentación, la reducción de brechas urbano-rurales y el fortalecimiento de la economía rural y solidaria, contribuyendo de forma efectiva a los compromisos del PDD “Bogotá Camina Segura”.

### **Proyecto de inversión: 8172 - Fortalecimiento de los sistemas productivos acorde a la vocación y potencial económico del territorio mediante la reconversión, innovación y diversificación productiva de la Ruralidad de Bogotá D.C**

#### **Objetivo General**

Promover acciones hacia la sostenibilidad de las actividades económicas en la ruralidad de Bogotá.

#### **Objetivos Específicos**

1. Fomentar la inclusión financiera a través del acceso fácil, seguro y justo a productos y servicios financieros a unidades productivas y/o emprendimientos rurales.

Atención al Ciudadano y Agencia Distrital de Empleo:  
Carrera 13 No 27 - 00. Edificio Bochica Local 12 Bogotá, D.C.  
Oficinas Administrativas:  
Calle 28 No 13 A - 35, Edificio Centro de comercio Internacional. Bogotá, D.C  
Teléfonos: 3693777  
[www.desarrolloeconomico.gov.co](http://www.desarrolloeconomico.gov.co)  
Información: Línea 195

2. Implementar estrategias de fortalecimiento, diversificación productiva y de capacidades que promuevan el desarrollo equitativo y sostenible de los sistemas productivos.

**Tabla 8: Metas plan asociadas al PI 8172 - 2026**

Proceso	Magnitud 2026	Unidad de medida	Descripción	Presupuesto
Vincular	188	unidades productivas y/o emprendimientos rurales	a mecanismos de inclusión financiera, priorizando la oferta en mujeres y jóvenes.	\$1.279.136.693
Fortalecer	330	unidades prediales productivas	en el marco de la diversidad económica de la Bogotá rural y su campesinado incluyendo aquellas que hacen parte de la zona de uso sostenibles dentro de la estructura ecológica principal que se acuerden entre las autoridades ambientales con las comunidades (fallos cerros orientales según lo establecido en la resolución 1766/2021 entre otras)	\$3.030.176.307
<b>TOTAL</b>				<b>\$4.309.313.000</b>

## 1. JUSTIFICACIÓN DE LAS NUEVAS NECESIDADES SOLICITADAS PARA 2026

### 1.1 Meta PDD 1: Vincular 500 unidades productivas y/o emprendimientos rurales a mecanismos de inclusión financiera, priorizando la oferta en mujeres y jóvenes.

La inclusión financiera en el sector rural de Bogotá constituye un elemento esencial para el fortalecimiento de la productividad, la sostenibilidad económica y la reducción de brechas sociales y de género. Sin embargo, las unidades productivas rurales y los emprendimientos enfrentan limitaciones estructurales que restringen su acceso a productos y servicios

Atención al Ciudadano y Agencia Distrital de Empleo:  
Carrera 13 No 27 - 00. Edificio Bochica Local 12 Bogotá, D.C.  
Oficinas Administrativas:  
Calle 28 No 13 A - 35, Edificio Centro de comercio Internacional. Bogotá, D.C  
Teléfonos: 3693777  
[www.desarrolloeconomico.gov.co](http://www.desarrolloeconomico.gov.co)  
Información: Línea 195

financieros adecuados, lo que incide en su capacidad de crecimiento, resiliencia y competitividad.

En este contexto, la meta busca vincular 500 unidades productivas y/o emprendimientos rurales a mecanismos de inclusión financiera, priorizando la participación de mujeres y jóvenes, quienes históricamente han tenido mayores dificultades para acceder al sistema financiero formal. La justificación de la meta se sustenta en los siguientes aspectos:

- Educación financiera:

Se implementarán procesos formativos que fortalezcan las capacidades de los productores y emprendedores rurales en la gestión de recursos, el uso de instrumentos financieros y la toma de decisiones informadas. Esto permitirá fomentar prácticas de ahorro, planificación y acceso responsable al crédito.

- Acceso a diferentes mecanismos de inclusión financiera:

Se desarrollarán acciones de gestión y articulación para acercar a la ruralidad herramientas como:

- Incentivos de créditos en condiciones especiales, que faciliten el acceso a recursos financieros con tasas preferenciales o plazos flexibles.
- Esquemas de mitigación de riesgo climático (seguros paramétricos), que permitan a los productores proteger sus actividades frente a la variabilidad climática.
- Diseño de seguros a la medida, ajustados a las particularidades de los emprendimientos rurales de Bogotá, garantizando una mayor cobertura y pertinencia de estos productos.

- Jornadas de inclusión financiera:

A través de eventos, ferias y actividades de socialización, se acercará el portafolio de servicios de entidades financieras a la población rural. Estas jornadas facilitarán la apertura de cuentas bancarias, el acceso a billeteras digitales y el uso de herramientas innovadoras como llaves Bre-B, promoviendo una mayor participación en el sistema financiero formal.

- Gestión con banca tradicional y no tradicional:

Se realizarán gestiones con bancos, cooperativas y entidades de economía solidaria, con el fin de ampliar la cobertura de productos financieros en la ruralidad bogotana,

Atención al Ciudadano y Agencia Distrital de Empleo:  
Carrera 13 No 27 - 00. Edificio Bochica Local 12 Bogotá, D.C.  
Oficinas Administrativas:  
Calle 28 No 13 A - 35, Edificio Centro de comercio Internacional. Bogotá, D.C  
Teléfonos: 3693777  
[www.desarrolloeconomico.gov.co](http://www.desarrolloeconomico.gov.co)  
Información: Línea 195

garantizando que los emprendedores puedan escoger entre una oferta diversa y ajustada a sus necesidades.

- Conformación de Grupos de Ahorro y Crédito Local (GACL):

Se promoverá la creación y fortalecimiento de estos grupos como un mecanismo comunitario de inclusión financiera que fomente la cultura del ahorro, la confianza colectiva y el acceso a microcréditos, especialmente entre mujeres y jóvenes rurales.

Con estas acciones, la meta no solo facilitará el acceso a mecanismos de inclusión financiera, sino que también promoverá la equidad de género, la sostenibilidad de los emprendimientos rurales y la integración de la población joven en procesos productivos con mayor viabilidad económica y social

**1.2 Meta PDD 2: Fortalecer 800 unidades productivas en el Marco de la diversidad económica de la Bogotá rural y su campesinado incluyendo aquellas que hacen parte de la zona de uso sostenibles dentro de la estructura ecológica principal que se acuerden entre las autoridades ambientales con las comunidades (fallos cerros orientales según lo establecido en la resolución 1766/2021 entre otras)**

El fortalecimiento de las unidades productivas rurales de Bogotá constituye una estrategia clave para garantizar el bienestar de las comunidades campesinas, mejorar sus condiciones de vida y consolidar modelos de desarrollo económico sostenible que reconozcan la riqueza ambiental de la ciudad. Esta meta se sustenta en la necesidad de promover la diversidad económica de la ruralidad bogotana, respetando los lineamientos ambientales y las disposiciones judiciales que regulan el uso sostenible del territorio, especialmente en áreas sensibles como la estructura ecológica principal y los Cerros Orientales, para ello, se pretenden las siguientes estrategias de alcance:

- Capitalización de los sistemas productivos:

El acceso y/o entrega de activos productivos (insumos, materiales y equipos) busca dinamizar y modernizar la agricultura campesina, reduciendo brechas tecnológicas y aumentando la capacidad instalada de las unidades productivas. Este proceso contribuye a la sostenibilidad de los sistemas productivos, fortaleciendo su resiliencia frente a factores económicos y ambientales.

Atención al Ciudadano y Agencia Distrital de Empleo:  
Carrera 13 No 27 - 00. Edificio Bochica Local 12 Bogotá, D.C.  
Oficinas Administrativas:  
Calle 28 No 13 A - 35, Edificio Centro de comercio Internacional. Bogotá, D.C  
Teléfonos: 3693777  
[www.desarrolloeconomico.gov.co](http://www.desarrolloeconomico.gov.co)  
Información: Línea 195

- Acompañamiento técnico y de servicios:

A través de visitas y asesorías personalizadas realizadas por el equipo de la SDDE y actores aliados, se proporcionará asistencia técnica orientada a mejorar la productividad, calidad y competitividad de los sistemas productivos. El acompañamiento permitirá incorporar buenas prácticas agrícolas, manejo eficiente de recursos y técnicas innovadoras que respondan a los retos del contexto rural.

- Fortalecimiento de capacidades:

Se implementarán procesos de capacitación mediante talleres, escuelas de campo y metodologías de aprendizaje experiencial que fortalezcan las capacidades de los productores. Estas acciones estarán orientadas al desarrollo de competencias técnicas, organizativas y de gestión, fomentando la apropiación de conocimientos prácticos que incrementen la autonomía y sostenibilidad de las unidades productivas.

- Formulación, implementación y seguimiento de planes productivos y/o comerciales:

Se promoverá la planeación estratégica de las unidades productivas rurales mediante la construcción de planes integrales que incluyan objetivos sociales, económicos y ambientales. Estos planes garantizarán que cada unidad productiva avance hacia la sostenibilidad, con énfasis en la comercialización, la generación de ingresos y la preservación de los ecosistemas que forman parte de la estructura ecológica principal.

En conjunto, estas acciones permitirán fortalecer 800 unidades productivas bajo un enfoque de diversidad económica, protección ambiental y justicia social, generando un impacto positivo en la economía campesina de Bogotá y en la gestión sostenible de su territorio rural.

## **Proyecto de inversión: 8164 - Fortalecimiento de los negocios locales de la ciudad de Bogotá D.C.**

### **Objetivo General**

Fortalecer el desempeño de los negocios locales de Bogotá D.C.

### **Objetivos Específicos**

1. Fortalecer las habilidades y conocimientos para la ideación, gestión y desarrollo de los negocios locales.
2. Fortalecer la capacidad financiera de los negocios locales

Atención al Ciudadano y Agencia Distrital de Empleo:  
Carrera 13 No 27 - 00. Edificio Bochica Local 12 Bogotá, D.C.  
Oficinas Administrativas:  
Calle 28 No 13 A - 35, Edificio Centro de comercio Internacional. Bogotá, D.C.  
Teléfonos: 3693777  
[www.desarrolloeconomico.gov.co](http://www.desarrolloeconomico.gov.co)  
Información: Línea 195

3. Promover espacios para la intermediación empresarial, la comercialización y la apertura de mercados.

**Tabla 9: Metas plan asociadas al PI 8164 - 2026**

Proceso	Magnitud 2026	Unidad de medida	Descripción	Presupuesto
Fortalecer	10.627	Negocios locales de la ciudad	a través de formación y asistencia técnica especializada, promoviendo la inclusión de aquellos donde participan mujeres y jóvenes (...)	\$7.294.894.511
Apoyar financieramente	6.901	Negocios locales	con el fin de contribuir a su fortalecimiento, sostenibilidad y crecimiento, priorizando mujeres, jóvenes y personas mayores de 50 años.	\$19.976.676.300
Desarrollar	2.100	Conexiones	para promover la intermediación empresarial de los negocios locales en los mercados nacionales e internacionales (...)	\$9.390.331.189
<b>TOTAL</b>				<b>\$36.661.832.000</b>

## 1. JUSTIFICACIÓN DE LAS NUEVAS NECESIDADES SOLICITADAS PARA 2026

**1.1 Meta 1: Fortalecer 58.200 negocios locales de la ciudad a través de formación y asistencia técnica especializada, promoviendo la inclusión de aquellos donde participan mujeres y jóvenes. Se priorizará realizar capacitaciones de emprendimiento y economía circular en coordinación con la UAESP dirigidas a la población recicladora en aras de incentivar el desarrollo económico y la productividad.**

Para el 2026, se tiene previsto entre otras las siguientes iniciativas.

Atención al Ciudadano y Agencia Distrital de Empleo:  
Carrera 13 No 27 - 00. Edificio Bochica Local 12 Bogotá, D.C.  
Oficinas Administrativas:  
Calle 28 No 13 A - 35, Edificio Centro de comercio Internacional. Bogotá, D.C  
Teléfonos: 3693777  
[www.desarrolloeconomico.gov.co](http://www.desarrolloeconomico.gov.co)  
Información: Línea 195

**DESARROLLA +:** Con el propósito de fortalecer de manera continua las habilidades emprendedoras de la ciudadanía, resulta fundamental mantener actualizada la oferta de contenidos. Con esta iniciativa se buscará fortalecer las capacidades empresariales de emprendedores y empresarios mediante la plataforma Desarrolla+, ofreciendo contenidos actualizados, prácticos y pertinentes que impulsen la innovación, finanzas, la sostenibilidad, la formalización y la gestión financiera. El propósito es apoyar especialmente a los emprendimientos en etapas iniciales, sin dejar de acompañar a empresas en otras fases de madurez, para potenciar ideas de negocio, fomentar su consolidación y garantizar modelos sostenibles. De esta manera, se contribuye a la generación de empleo, la mejora de la calidad de vida de los ciudadanos y el desarrollo económico de las comunidades, en coherencia con las líneas del anteproyecto de presupuesto.

La ruta del Programa que continuará en el 2026, comprende: i) Un Autodiagnóstico, que permite caracterizar al emprendedor y definir su punto de partida, y ii) módulo de cursos para el fortalecimiento de sus habilidades emprendedoras, para lo cual la herramienta ofrece contenidos personalizados según sus necesidades y nivel de madurez.

#### **1.1.2. Meta proyecto 2: Brindar asistencia técnica especializada a 6.330 negocios locales con el fin de potenciar su desarrollo empresarial.**

La asistencia técnica especializada es fundamental para los emprendedores, ya que les permite fortalecer sus capacidades, mejorar la gestión de sus negocios y aumentar su competitividad en el mercado. Este acompañamiento, se espera desarrollar en el 2026, a partir de las siguientes líneas e intervención:

**Innovers** Programa dirigido a jóvenes emprendedores de Bogotá entre 18 y 28 años. Brinda formación gratuita y asistencia técnica personalizada para fortalecer modelos de negocio sostenibles. Desarrolla competencias blandas, comerciales y financieras, adaptadas a los intereses y contextos de cada joven emprendedor. Además, ofrece la posibilidad de participar en espacios de conexión comercial y con la comunidad a través de la feria de “Hecho en Bogotá”.

**Bootcamps.** Estrategia consolidada de formación y asistencia técnica intensiva para emprendedores y empresarios, donde se buscan desarrollar competencias a los emprendedores en habilidades blandas, comerciales, marketing, manejo de redes, así como actividades de asesoramiento a los emprendedores y empresarios en sus procesos productivos. Esta estrategia de Bootcamps busca atender las necesidades por grupos poblacionales, adultos mayores, LGBTI entre otros.

Atención al Ciudadano y Agencia Distrital de Empleo:  
Carrera 13 No 27 - 00. Edificio Bochica Local 12 Bogotá, D.C.  
Oficinas Administrativas:  
Calle 28 No 13 A - 35, Edificio Centro de comercio Internacional. Bogotá, D.C  
Teléfonos: 3693777  
[www.desarrolloeconomico.gov.co](http://www.desarrolloeconomico.gov.co)  
Información: Línea 195

**Emprendopolis.** Con este programa se brindará formación y fortalecimiento a los emprendedores y negocios locales para desarrollar habilidades empresariales, identificar oportunidades de mejora en sus unidades productivas, recibir asistencia técnica presencial, y postularse para acceder a capitalizaciones no reembolsables.

**1.1.3 Meta proyecto 3: Fortalecer 1374 Negocio(s) de las aglomeraciones productivas priorizadas, a través de programas de formación y asistencia técnica, con el fin de potenciar su crecimiento y competitividad en el mercado local.**

**Bogotá Corazón Productivo:** Busca consolidarse para 2026 como una estrategia de transformación urbana y económica que convierte 12 zonas de aglomeración en polos de desarrollo denominados “corazones productivos”. La intervención se articula en tres componentes estratégicos: (1) Fortalecimiento técnico y empresarial, mediante una ruta formativa modular (básico, intermedio y avanzado) acompañada por gestores territoriales que brindan asesoría personalizada con base en el Diagnóstico de Madurez Empresarial; (2) Conexión a mercados, con la creación de espacios comerciales físicos y virtuales que impulsan la productividad y amplían redes de negocio; y (3) Visibilidad y posicionamiento comercial, a través de ferias, vitrinas, desfiles y campañas que mejoran la imagen y atracción de cada territorio como epicentro económico.

**CORFERIAS:** En el marco del Contrato 727 de 2025, con vigencia futura, se proyecta beneficiar en 2026 a 90 negocios locales mediante su participación en ferias y eventos estratégicos organizados por Corferias desde el primer semestre del año.

**1.1.4. Meta proyecto 4: Orientar a 6.400 negocios locales en el proceso de formalización para el desarrollo de su actividad económica y crecimiento en el mercado**

**Programa de Orientación a la Formalización Empresarial**

El Programa tiene como propósito acompañar a los negocios locales en su tránsito hacia la formalización, fortaleciendo sus capacidades para el desarrollo sostenible de su actividad económica. A través de una estrategia integral, se busca impactar a **1.400 negocios locales** mediante acciones formativas, asistencia técnica especializada y espacios de fortalecimiento empresarial.

La estrategia se estructura en **tres líneas de acción clave**:

**Orientación general:** Se brindará orientación a los negocios a través de la plataforma DESARROLLA+ y de webinars, optimizando la articulación institucional, el acceso a la información y la eficiencia del proceso de formalización.

**Asistencia Técnica Personalizada:** Un equipo especializado desarrollará procesos de capacitación informativa y formativa en modalidades presencial, virtual e híbrida. Asimismo, se implementarán bootcamps de inmersión intensiva y acompañamientos individualizados para la gestión de trámites específicos, fortaleciendo las capacidades empresariales y la autogestión.

**Eventos de Aceleración y Semilleros Empresariales:** A través de la bolsa logística, se realizarán espacios de fortalecimiento enfocados en la aceleración de negocios, mediante Bootcamps de Formalización y Semilleros para Empresarios. Estos encuentros ofrecerán mentorías, talleres y herramientas prácticas para impulsar la consolidación y sostenibilidad de las empresas locales.

En conjunto, el programa se posiciona como un instrumento estratégico para promover la formalización, la productividad y la competitividad del tejido empresarial de la ciudad.

**Emprendópolis 2026:** El Programa Emprendópolis 2026 se plantea como la evolución de la versión desarrollada en 2025, manteniendo su esencia como un modelo de fortalecimiento integral que combina tres componentes fundamentales: formación en habilidades empresariales, asistencia técnica y capitalización con recursos no reembolsables representada en bienes productivos. Su propósito central es robustecer la capacidad instalada de los negocios locales y garantizar su sostenibilidad, especialmente en los sectores económicos priorizados por su importancia dentro del tejido productivo de la ciudad.

Una de sus principales características es la atención diferenciada a los negocios locales, teniendo en cuenta tanto su nivel de madurez empresarial como el sector productivo al que pertenecen. De esta manera, se asegura que los apoyos y recursos asignados respondan a las necesidades reales de cada unidad productiva, contribuyendo a su consolidación y permanencia en el mercado.

La versión 2026 de “Emprendópolis” tomará las lecciones aprendidas en la ejecución de la versión actual, ajustando y perfeccionando su modelo de intervención. Asimismo, se proyecta la ampliación de los sectores productivos a intervenir, con el fin de incrementar la cobertura del programa.

Atención al Ciudadano y Agencia Distrital de Empleo:  
Carrera 13 No 27 - 00. Edificio Bochica Local 12 Bogotá, D.C.  
Oficinas Administrativas:  
Calle 28 No 13 A - 35, Edificio Centro de comercio Internacional. Bogotá, D.C.  
Teléfonos: 3693777  
[www.desarrolloeconomico.gov.co](http://www.desarrolloeconomico.gov.co)  
Información: Línea 195

**Línea de garantías (FNG):** El programa, liderado en convenio con el Fondo Nacional de Garantías tiene como propósito facilitar el acceso al crédito formal de las microempresas en Bogotá, cubriendo de manera anticipada hasta el 100% del valor de la comisión de las garantías (riesgo y operación) exigidas por el FNG. Gracias a este beneficio, los microempresarios —personas naturales o jurídicas, formales o informales— pueden acceder a financiación sin asumir este costo adicional, reduciendo así las barreras de entrada al sistema financiero.

Para 2026, se espera priorizar a través de esta línea a la población vulnerable (jóvenes, mujeres y personas mayores de 50 años) y a las empresas en crecimiento (entre uno y tres años de constitución). Además, será una apuesta por fortalecer los mecanismos de inclusión financiera mediante el desembolso a través de Fintech, que permite atender a los negocios con menores montos de crédito.

**Buena Paga - 2026:** El Programa Buena Paga busca incentivar el acceso de microempresarios al crédito formal mediante un incentivo al buen pago, con el fin de mejorar su perfil crediticio y motivar a quienes suelen autoexcluirse a vincularse de manera segura al sistema financiero. La estrategia busca la inclusión de unidades productivas con menor historial financiero.

El beneficio principal del Programa consiste en un aporte al capital de la deuda comercial adquirida dividido en dos pagos: una parte al momento de acceder al crédito y una parte adicional al cumplir el tercer mes de pago puntual. Los créditos se esperan otorgar bajo la categoría de “crédito productivo popular urbano” (hasta 6 SMMLV, equivalentes a cerca de \$9 millones en 2026).

Para garantizar su implementación, se contará con memorandos de entendimiento con entidades financieras aliadas a esta estrategia a través de un memorando de entendimiento, quienes serán las responsables de estudio, aprobación y desembolso del crédito al beneficiario, además, se contará con un operador encargado de la convocatoria, la comunicación con los negocios beneficiados y el pago de incentivos, además de un equipo territorial de acompañamiento.

**Pago por Resultados para la Inclusión Financiera -2026:** Resultados para la Inclusión Financiera tiene como propósito ampliar el acceso de los negocios locales al sistema financiero formal, con énfasis en quienes han permanecido excluidos durante los últimos años. A través de un esquema innovador de incentivos, se reconoce el 80% por actividades ejecutadas y el 20% por resultados efectivos de colocación y repago de

Atención al Ciudadano y Agencia Distrital de Empleo:  
Carrera 13 No 27 - 00. Edificio Bochica Local 12 Bogotá, D.C.  
Oficinas Administrativas:  
Calle 28 No 13 A - 35, Edificio Centro de comercio Internacional. Bogotá, D.C  
Teléfonos: 3693777  
[www.desarrolloeconomico.gov.co](http://www.desarrolloeconomico.gov.co)  
Información: Línea 195

créditos, con lo que se busca fomentar tanto la acción como el impacto real en la vida financiera de los negocios beneficiarios.

La iniciativa está dirigida a negocios locales de Bogotá con actividades económicas activas, que no hayan tenido desembolsos de crédito en los dos años previos, abriendo así la puerta a nuevas oportunidades para quienes tradicionalmente han quedado al margen de los servicios financieros. Los créditos contemplados oscilan entre \$2 y \$8,6 millones, con plazos de 12 a 36 meses bajo la modalidad de Microcrédito – Crédito Popular Productivo Urbano, además de un aporte de hasta \$500.000 al capital para fortalecer la sostenibilidad del préstamo.

**Bancóldex (Vigencia Futura 2025-2026):** El Programa “Al Punto – Inclusión Crediticia Microempresas Bogotá”, desarrollado en convenio con Bancóldex, tiene como objetivo mejorar el acceso al financiamiento formal de las microempresas domiciliadas en la ciudad. A través de esta línea de crédito se atenderán necesidades de capital de trabajo, sustitución de pasivos e inversión en todos los sectores económicos, contribuyendo así al fortalecimiento del tejido empresarial. Con este convenio se proyecta movilizar hasta \$22.617 millones en créditos hacia los negocios locales de Bogotá.

La población objetivo está conformada por personas naturales y jurídicas, con o sin registro en Cámara de Comercio, con énfasis en mujeres, jóvenes y personas mayores de 50 años. Este programa cuenta con un plazo de ejecución de 15 meses (septiembre de 2025 a diciembre de 2026), un presupuesto estimado de \$1.600 millones —con dos desembolsos: \$1.000 millones en 2025 y \$600 millones en 2026— y una meta de impacto de 1.676 negocios locales.

**1.3 Meta PDD 3. “Desarrollar 6.500 conexiones para promover la intermediación empresarial de los negocios locales en los mercados nacionales e internacionales, incentivando las ferias de emprendimiento de las y los ciudadanos del distrito capital, a través de estrategias que involucren a los sectores económicos y productivos de la ciudad”**

**Meta proyecto 7: Fortalecer 6.500 negocios locales en estrategias de comercialización para abrir nuevos mercados y establecer conexiones**

- **Bolsa logística**

Para la vigencia 2026 se proyecta la implementación de jornadas de formación intensivas (Bootcamps) dirigidas a emprendedores, concebidas como espacios de inmersión que aceleren el aprendizaje y la aplicación práctica de procesos clave para la consolidación de

Atención al Ciudadano y Agencia Distrital de Empleo:  
Carrera 13 No 27 - 00. Edificio Bochica Local 12 Bogotá, D.C.  
Oficinas Administrativas:  
Calle 28 No 13 A - 35, Edificio Centro de comercio Internacional. Bogotá, D.C  
Teléfonos: 3693777  
[www.desarrolloeconomico.gov.co](http://www.desarrolloeconomico.gov.co)  
Información: Línea 195

sus iniciativas productivas, contribuyendo así a la sostenibilidad de los resultados alcanzados.

En este marco, la bolsa logística cumple un papel fundamental al garantizar el soporte operativo necesarios para el desarrollo de estas actividades, razón por la cual se requiere la vinculación de un operador especializado que asuma servicios en BTL, logística y actividades de preproducción, producción y posproducción, asegurando el alcance, la pertinencia y la calidad de las jornadas programadas.

**Meta proyecto 8: Promover 6500 espacios de intermediación empresarial como plataforma para que los negocios locales amplíen sus redes de comercialización y accedan a nuevos mercados**

- **Bolsa logística**

En el marco del nuevo contrato previsto para la vigencia 2026, se busca garantizar la operación logística integral de la estrategia Hecho en Bogotá, que contempla un alto número de ferias durante el año. Estas iniciativas tienen como propósito asegurar el montaje y desmontaje oportuno de los eventos, la asignación de personal especializado y la provisión de recursos logísticos fundamentales para el desarrollo de los espacios de intermediación empresarial, facilitando así la participación de los negocios locales y el cumplimiento de la meta establecida.

Para materializar este propósito, resulta indispensable vincular un operador logístico que ejecute las acciones previstas, dado que la SDDE no cuenta con la capacidad técnica ni logística necesaria para desarrollarlas directamente. Dicho operador deberá asumir servicios especializados en BTL, logística y actividades de preproducción, producción y posproducción, que resultan esenciales para garantizar tanto el alcance como la calidad de las intervenciones programadas.

- **Corferias**

Se proyecta beneficiar en 2026 a 120 negocios locales mediante su participación en ferias y eventos estratégicos organizados por Corferias desde el primer semestre del año. El propósito central es fortalecer el posicionamiento comercial de los negocios locales, ampliar sus oportunidades de negocio y facilitar su acceso a nuevos mercados, aprovechando la programación anual del calendario ferial de esta entidad. La presencia de negocios locales en Corferias, el recinto ferial más grande de Latinoamérica, constituye

Atención al Ciudadano y Agencia Distrital de Empleo:  
Carrera 13 No 27 - 00. Edificio Bochica Local 12 Bogotá, D.C.  
Oficinas Administrativas:  
Calle 28 No 13 A - 35, Edificio Centro de comercio Internacional. Bogotá, D.C  
Teléfonos: 3693777  
[www.desarrolloeconomico.gov.co](http://www.desarrolloeconomico.gov.co)  
Información: Línea 195

una oportunidad estratégica para ampliar su mercado en escenarios de alto nivel de especialización y convocatoria. En este entorno, los negocios locales no solo acceden a segmentos de mercado especializados, sino que también consolidan su presencia en un espacio profesional, competitivo y de alcance internacional.

**Proyecto de inversión: 8156- Diseño de la estrategia para incrementar la productividad del Distrito Aeroportuario de Bogotá D.C.**

**Objetivo General**

Incrementar el nivel de aprovechamiento de las potencialidades económicas del aeropuerto por parte del tejido empresarial de la ciudad.

**Objetivos Específicos**

1. Desarrollar una estrategia unificada que articule el desarrollo integral de las empresas del entorno urbano del aeropuerto con la operación del AIED.
2. Fortalecer la coordinación y convergencia de instrumentos territoriales y acciones multisectoriales.

**Tabla 10: Metas plan asociadas al PI 8156 - 2026**

Proceso	Magnitud 2026	Unidad de medida	Descripción	Presupuesto
Desarrollar	0,20	Estrategia	para incrementar la competitividad del Distrito portuario de Bogotá	\$471.795.000
<b>TOTAL</b>				<b>\$471.795.000</b>

**1. JUSTIFICACIÓN DE LAS NUEVAS NECESIDADES SOLICITADAS PARA 2026**

**1.1 Meta “Diseñar una estrategia de competitividad para el distrito portuario”**

Teniendo en cuenta que la estrategia de competitividad para el Distrito Aeroportuario se ha planteado como un instrumento que facilite la confluencia de inversión pública y privada y la colaboración entre diferentes actores y niveles de gobierno con el fin de consolidar una relación funcional y de reciprocidad entre el Aeropuerto Internacional El Dorado y su entorno urbano-regional para aprovechar las potencialidades de su operación y promover el desarrollo económico de la ciudad. Para la vigencia 2026, el diseño de la estrategia

Atención al Ciudadano y Agencia Distrital de Empleo:  
Carrera 13 No 27 - 00. Edificio Bochica Local 12 Bogotá, D.C.  
Oficinas Administrativas:  
Calle 28 No 13 A - 35, Edificio Centro de comercio Internacional. Bogotá, D.C  
Teléfonos: 3693777  
[www.desarrolloeconomico.gov.co](http://www.desarrolloeconomico.gov.co)  
Información: Línea 195

estará enfocado en la profundización del proceso de co-creación con actores clave del ecosistema aeroportuario y empresarial. Para ello se ha asignado un presupuesto de \$50.000.000 para el desarrollo de mesas interinstitucionales y talleres de validación con empresas, gremios, academia y entidades públicas, lo que permitirá complementar y enriquecer el documento preliminar elaborado en 2025. Este ejercicio busca garantizar que la estrategia cuente con pertinencia técnica, legitimidad social y viabilidad institucional, además estas acciones contribuyen directamente al Objetivo 3 del Plan Distrital de Desarrollo *“Bogotá confía en su potencial”* y al Programa 21 *“Bogotá ciudad portuaria”*.

Además, se han destinado \$354.464.000 para la contratación de un equipo interdisciplinario que además de apoyar el diseño de la estrategia, realice acciones en territorio que permita recoger de manera directa las necesidades y expectativas de las empresas en las localidades de Fontibón y Engativá, asegurando que las acciones propuestas respondan a sus dinámicas productivas y logísticas. Este enfoque incrementará el nivel de apropiación de los actores locales y favorecerá la futura implementación de la estrategia.

De esta manera se espera lograr un cumplimiento del 100% de la meta programada para la vigencia 2026 y un cumplimiento acumulado de 85%.

## **1.2 Meta “Implementar cuatro (4) acciones para el desarrollo de la estrategia de competitividad del Programa Bogotá Ciudad Portuaria”.**

A través de esta meta se pretende, entre otras acciones, desarrollar lineamientos para la identificación de encadenamientos productivos en la zona de influencia del aeropuerto por lo que para la vigencia 2026, se ha asignado un presupuesto de \$117.331.000 con el fin de implementar una acción de fortalecimiento del entorno empresarial del aeropuerto, con especial atención a las empresas ubicadas en las localidades de Engativá y Fontibón, que concentran gran parte de la dinámica productiva vinculada al Aeropuerto Internacional El Dorado (AIED).

El propósito es que el fortalecimiento empresarial no se limite a mejorar capacidades individuales, sino que se traduzca en la articulación efectiva de empresas con la cadena logística aeroportuaria, promoviendo su integración en encadenamientos productivos locales y regionales. De esta manera, se busca potenciar sectores estratégicos, generar sinergias entre actores económicos y fomentar procesos de formalización y generación de empleo, lo que a su vez incrementa la competitividad territorial y proyecta a Bogotá como un nodo logístico y empresarial de referencia; así como, dar cumplimiento al Programa 21 *“Bogotá ciudad portuaria”* del PDD.

Atención al Ciudadano y Agencia Distrital de Empleo:  
Carrera 13 No 27 - 00. Edificio Bochica Local 12 Bogotá, D.C.  
Oficinas Administrativas:  
Calle 28 No 13 A - 35, Edificio Centro de comercio Internacional. Bogotá, D.C.  
Teléfonos: 3693777  
[www.desarrolloeconomico.gov.co](http://www.desarrolloeconomico.gov.co)  
Información: Línea 195

De esta manera se espera lograr un cumplimiento del 100% de la meta programada para la vigencia 2026 y un cumplimiento acumulado de 75% al completar tres (3) de las cuatro (4) acciones programadas para el cuatrienio.

**Proyecto de inversión: 8157- Mejoramiento de las capacidades de innovación, productividad e internacionalización del tejido empresarial de Bogotá Región para acceder a mercados locales, regionales e internacionales. Bogotá D.C.**

### Objetivo General

Fortalecer la capacidad de innovación, productividad y sofisticación del tejido empresarial de Bogotá Región en escenarios competitivos.

### Objetivos Específicos

1. Mejorar el acceso a mecanismos de financiamiento por parte del tejido empresarial.
2. Aumentar el conocimiento de canales de acceso a mecanismos de financiamiento.
3. Gestionar una mayor diversificación del portafolio de oferta de servicios financieros de la ciudad.
4. Incrementar el nivel de articulación del ecosistema empresarial de Bogotá Región.

**Tabla 11: Metas plan asociadas al PI 8157 - 2026**

Proceso	Magnitud 2026	Unidad de medida	Descripción	Presupuesto
Apoyar	166	empresas	en sus procesos de internacionalización	\$4.487.894.437
Apoyar la realización	2	eventos estratégicos	para el posicionamiento internacional del tejido empresarial de Bogotá D.C.	\$1.217.519.029
Aumentar el nivel de productividad	347	empresas	mediante el desarrollo de alianzas estratégicas que conlleven al desarrollo de capacidades para la gestión de procesos de aceleración y sofisticación	\$2.425.539.951
Fortalecer	1064	empresas	del tejido empresarial de la ciudad con temas de capacidades empresariales y desarrollo tecnológico	\$6.714.736.366

Atención al Ciudadano y Agencia Distrital de Empleo:  
Carrera 13 No 27 - 00. Edificio Bochica Local 12 Bogotá, D.C.  
Oficinas Administrativas:  
Calle 28 No 13 A - 35, Edificio Centro de comercio Internacional. Bogotá, D.C  
Teléfonos: 3693777  
[www.desarrolloeconomico.gov.co](http://www.desarrolloeconomico.gov.co)  
Información: Línea 195

Generar acciones para el acceso a mecanismos de financiación de	673	Empresas y/o unidades productivas	con el fin de impulsar su productividad.	\$6.386.956.887
Implementar esquemas de producción	60	empresas	en horarios no convencionales	\$582.954.625
Vincular	378	empresas	en procesos de conexión a mercados locales, regionales y nacionales	\$2.900.239.046
<b>TOTAL</b>				<b>\$24.715.840.341</b>

## 1. JUSTIFICACIÓN DE LAS NUEVAS NECESIDADES SOLICITADAS PARA 2026

**1.1 Meta “Fortalecer 3.500 empresas de la ciudad, a través de procesos de intervención para aumentar la incorporación de elementos para la innovación, productividad y capacidades empresariales.”**

Durante la vigencia 2026, la estrategia de fortalecimiento empresarial impulsada por la Subdirección de Innovación y Productividad, consolidará un proceso integral orientado a fortalecer 1.064 empresas de Bogotá, mediante un acompañamiento flexible que abarca desde la identificación de brechas hasta la consolidación de capacidades empresariales. Este enfoque permitirá adaptar las intervenciones a las necesidades y niveles de madurez de cada empresa, promoviendo mejoras sostenibles en productividad e innovación.

El proceso contempla diagnósticos, segmentación, asistencia técnica especializada, formación en temáticas estratégicas y acciones sectoriales que fomenten encadenamientos productivos y sinergias dentro del ecosistema empresarial. Estas acciones se articulan con el Objetivo 3 del Plan Distrital de Desarrollo “Bogotá Confía en su Potencial”, en el marco del Programa 19 “Desarrollo empresarial, productividad y empleo”, orientado a cerrar brechas de sofisticación e innovación del tejido productivo.

Para alcanzar estos resultados, se proyecta una inversión total de \$9.898 millones, distribuida en diversas estrategias de intervención. De este monto, una parte se destinará al programa de fortalecimiento en temáticas estratégicas como analítica de datos, inteligencia artificial, economía circular y productividad en horarios no convencionales, con el propósito de fortalecer 616 empresas e impulsar su transformación tecnológica y organizacional.

Atención al Ciudadano y Agencia Distrital de Empleo:  
Carrera 13 No 27 - 00. Edificio Bochica Local 12 Bogotá, D.C.  
Oficinas Administrativas:  
Calle 28 No 13 A - 35, Edificio Centro de comercio Internacional. Bogotá, D.C  
Teléfonos: 3693777  
[www.desarrolloeconomico.gov.co](http://www.desarrolloeconomico.gov.co)  
Información: Línea 195

De manera complementaria, se ejecutará un programa de fortalecimiento sectorial que atenderá 448 empresas, priorizando sectores estratégicos y fomentando la generación de sinergias y soluciones específicas por cadena de valor. Esta estrategia garantizará un enfoque integral que combine capacidades transversales con especialización productiva, optimizando el impacto en la productividad y sostenibilidad empresarial.

Asimismo, el programa contará con el apoyo operativo y técnico del equipo Bogotá Corazón Productivo, que ofrecerá asistencias especializadas en territorio, especialmente en los corazones productivos de la ciudad. También se financiarán contratos de prestación de servicios para el seguimiento técnico, administrativo y financiero, asegurando la trazabilidad y eficiencia en la ejecución.

Con este conjunto de intervenciones, se prevé cumplir el 100% de la meta programada para 2026, alcanzando un 64% de avance acumulado del proyecto de fortalecimiento empresarial, contribuyendo de manera directa a la consolidación de un tejido empresarial más competitivo, innovador y articulado.

## **1.2 Meta “Desarrollar para 200 empresas de la ciudad acciones para la implementación de esquemas de producción en horarios no convencionales”**

Durante la vigencia 2026, el alcance de esta meta se orienta a implementar procesos de fortalecimiento empresarial dirigidos a 136 empresas, con el propósito de promover la adopción de esquemas de producción en horarios no convencionales (entre las 18:00 y las 06:00 horas). Estos procesos estarán estructurados en un ciclo de intervención compuesto por cuatro fases: diagnóstico inicial para determinar el grado de madurez de las empresas; segmentación de acuerdo con sus características productivas y organizacionales; ejecución de actividades de fortalecimiento en capacidades tecnológicas, organizativas, financieras, humanas y de gestión; y cierre de la intervención, asegurando la implementación de al menos un proceso productivo en horarios no convencionales, conforme al diagnóstico realizado.

La implementación de estas acciones busca que las empresas optimicen sus recursos, diversifiquen sus esquemas de operación y aprovechen de manera estratégica las oportunidades que ofrece la actividad económica nocturna. En sectores como el turismo, el comercio, la logística o la manufactura, la operación en horarios extendidos permite mejorar la eficiencia, reducir costos, ampliar la cobertura de atención al cliente y fortalecer la competitividad.

Atención al Ciudadano y Agencia Distrital de Empleo:  
Carrera 13 No 27 - 00. Edificio Bochica Local 12 Bogotá, D.C.  
Oficinas Administrativas:  
Calle 28 No 13 A - 35, Edificio Centro de comercio Internacional. Bogotá, D.C  
Teléfonos: 3693777  
[www.desarrolloeconomico.gov.co](http://www.desarrolloeconomico.gov.co)  
Información: Línea 195

Asimismo, la meta se articula directamente con el Objetivo 3 del PDD *“Bogotá confía en su potencia”* y con el Programa 19 *“Desarrollo empresarial, productividad y empleo”*, al contribuir a cerrar brechas en productividad y sofisticación, apoyando la consolidación de modelos de negocio innovadores y sostenibles en la ciudad.

Para el cumplimiento de esta meta en 2026, se ha asignado un presupuesto de \$492.713.800, que financiará tanto las acciones de fortalecimiento técnico como la contratación de servicios profesionales requerida para el seguimiento a la implementación efectiva de los esquemas de producción en horarios no convencionales.

De esta manera se espera lograr un cumplimiento del 100% de la meta programada para la vigencia 2026 y un cumplimiento acumulado de 62,5%.

### **1.3 Meta “Elaborar un documento de política pública de “Bogotá Productiva 24 Horas”**

El proyecto de política pública se encuentra en un punto importante de su ciclo de formulación, que se rige por los lineamientos de la Secretaría Distrital de Planeación (SDP). De acuerdo con el Decreto 443 de 2017, modificado por el Decreto 216 de 2018, que establece el ciclo de las políticas públicas en el Distrito, el año 2026 será fundamental para culminar la tercera y última fase de este proceso: la Fase de Formulación.

Para la vigencia 2026 se ha destinado un presupuesto de \$144.817.200 con el fin de desarrollar las siguientes actividades indispensables para la culminación del proyecto:

- Fase de Formulación: Se trabajará en la definición de los objetivos, las estrategias y los instrumentos de la política pública, junto con su respectivo plan de acción e indicadores, basándose en el diagnóstico ya consolidado.
- Aprobación ante la instancia de CONPES D.C.: Se preparará y presentará el documento final ante el Consejo de Política Económica y Social (CONPES D.C.), la instancia de máxima autoridad que dará la aprobación final a la política pública.

La continuidad del contrato de prestación de servicios es crucial para garantizar que el proyecto se complete en los plazos establecidos y con la calidad técnica requerida, permitiendo que la política de “Bogotá 24/7” finalmente sea expedida e inicie su implementación. De esta manera se espera lograr un cumplimiento del 100% de la meta programada para 2026 y un cumplimiento acumulado del 100%.

Atención al Ciudadano y Agencia Distrital de Empleo:  
Carrera 13 No 27 - 00. Edificio Bochica Local 12 Bogotá, D.C.  
Oficinas Administrativas:  
Calle 28 No 13 A - 35, Edificio Centro de comercio Internacional. Bogotá, D.C.  
Teléfonos: 3693777  
[www.desarrolloeconomico.gov.co](http://www.desarrolloeconomico.gov.co)  
Información: Línea 195

#### **1.4 Meta “Beneficiar a 2.000 empresas de la ciudad, con acciones para facilitar su acceso a mecanismos de financiamiento para mejorar su capacidad de inversión en mejoras productivas”**

Durante la vigencia 2026, la Subdirección de Innovación y Productividad implementará una estrategia de financiamiento empresarial orientada a ampliar la capacidad de inversión de las MiPymes bogotanas, facilitando su acceso a mecanismos flexibles de cofinanciación que impulsen procesos de innovación, sofisticación y mejora productiva. Esta intervención busca superar una de las principales barreras estructurales del ecosistema empresarial: la limitada disponibilidad de recursos financieros especializados.

La estrategia se centrará en la cofinanciación de los Planes de Incremento de la Productividad (PIP), asegurando que los recursos asignados generen resultados tangibles en la modernización de procesos, la incorporación de innovaciones y el fortalecimiento de la gestión empresarial. Con este enfoque, se proyecta beneficiar a 673 empresas durante la vigencia, promoviendo su avance hacia estándares más altos de competitividad.

El desarrollo de la meta contará con un presupuesto de \$8.917 millones, destinados tanto a la implementación de la estrategia como a la contratación de un equipo técnico especializado responsable de la formulación, seguimiento y control de las acciones. Este acompañamiento garantizará una ejecución eficiente y transparente de los recursos, respaldando la sostenibilidad de los resultados obtenidos.

Con estas acciones, la meta contribuye directamente al Objetivo 3 del Plan Distrital de Desarrollo “Bogotá Confía en su Potencial” y al Programa 19 “Desarrollo empresarial, productividad y empleo”, al fortalecer la capacidad de inversión del tejido empresarial y fomentar su inserción en dinámicas productivas más sofisticadas.

Se prevé alcanzar el 100% de cumplimiento de la meta para 2026, logrando un avance acumulado del 67,7% frente al total proyectado para el cuatrienio, consolidando así un modelo de financiamiento que potencia la productividad y la competitividad de las empresas bogotanas.

#### **1.5 Meta “Aumentar el nivel de productividad para 1053 empresas mediante procesos de aceleración y sofisticación, derivados de alianzas estratégicas.”**

Durante la vigencia 2026, la SDDE continuará con la verificación de incrementos en la productividad de las empresas beneficiarias de los procesos de fortalecimiento empresarial. Para ello, se destinarán \$2.835 millones orientados a garantizar que cada

Atención al Ciudadano y Agencia Distrital de Empleo:  
Carrera 13 No 27 - 00. Edificio Bochica Local 12 Bogotá, D.C.  
Oficinas Administrativas:  
Calle 28 No 13 A - 35, Edificio Centro de comercio Internacional. Bogotá, D.C  
Teléfonos: 3693777  
[www.desarrolloeconomico.gov.co](http://www.desarrolloeconomico.gov.co)  
Información: Línea 195

intervención incorpore mecanismos de medición de la productividad al inicio y cierre de los procesos.

Esta es una meta de resultado, derivada de las acciones de fortalecimiento que permiten a las empresas incorporar metodologías avanzadas, capacidades tecnológicas y mejores prácticas de gestión. No obstante, su cumplimiento depende también de la apropiación interna que cada empresa haga de los conocimientos y herramientas transferidas.

El seguimiento de los avances se realizará mediante el Índice de Productividad (IP), instrumento diseñado por la Secretaría, que relaciona ingresos y costos empresariales para medir mejoras reales en la eficiencia productiva.

Entre las estrategias para 2026 se destaca la implementación del Pago por Resultados (PpR), mecanismo que condiciona parte del desembolso de recursos a la verificación de aumentos efectivos en la productividad. Este esquema fortalece la orientación hacia resultados y la rendición de cuentas, sin excluir las mediciones del IP en las demás intervenciones del proyecto.

Con estas acciones, se espera que 347 empresas logren mejoras verificables en su nivel de productividad, alcanzando un cumplimiento acumulado del 63,2% de la meta establecida para el cuatrienio y consolidando el impacto del fortalecimiento empresarial como motor de competitividad y crecimiento sostenible para Bogotá.

### **1.6 Meta “Vincular 1.200 empresas de la ciudad en procesos de conexión con mercados locales, regionales y nacionales.”**

Durante la vigencia 2026, la SDDE orientará sus esfuerzos a fortalecer las capacidades empresariales para la vinculación comercial y el acceso a mercados, impulsando la participación de empresas bogotanas en escenarios locales, regionales y nacionales. Esta meta aporta al Objetivo 3 del PDD “Bogotá confía en su potencial” y al Programa 19 “Desarrollo empresarial, productividad y empleo”, al promover la diversificación de canales de comercialización, la apertura de nuevas oportunidades de negocio y el posicionamiento de sectores estratégicos en espacios de alto impacto.

Con una inversión de \$3.427 millones, se prevé vincular 378 empresas en procesos de conexión con mercados mediante tres estrategias principales:

1. Participación en ferias de alto impacto a través del contrato con Corferias, que cuenta con vigencias futuras aprobadas. Esta alianza permite la inserción de empresas en escenarios de reconocimiento nacional e internacional, generando

Atención al Ciudadano y Agencia Distrital de Empleo:  
Carrera 13 No 27 - 00. Edificio Bochica Local 12 Bogotá, D.C.  
Oficinas Administrativas:  
Calle 28 No 13 A - 35, Edificio Centro de comercio Internacional. Bogotá, D.C  
Teléfonos: 3693777  
[www.desarrolloeconomico.gov.co](http://www.desarrolloeconomico.gov.co)  
Información: Línea 195

oportunidades de relacionamiento con clientes, distribuidores e inversionistas.

2. Promoción del sector tecnológico mediante la participación en eventos especializados de innovación digital, fortaleciendo la proyección de Bogotá como un hub tecnológico regional y potenciando la atracción de inversión.
3. Ejecución de espacios de conexión comercial del programa Bogotá Corazón Productivo, como ruedas de negocios, circuitos y encuentros sectoriales en territorio, aprovechando la capacidad instalada de la entidad y su presencia local para generar resultados inmediatos.

Adicionalmente, con cargo a esta meta se financiará el equipo técnico de seguimiento y control del programa, garantizando monitoreo continuo y mecanismos de evaluación que respalden la efectividad de las acciones ejecutadas.

Con este conjunto de intervenciones, se proyecta alcanzar el 100% de la meta programada para 2026 y un cumplimiento acumulado del 61,4% del cuatrienio, consolidando el fortalecimiento empresarial y la apertura de mercados como ejes de la competitividad de Bogotá Región.

### **1.7 Meta “Brindar a 600 empresas de la ciudad asistencia técnica y/o financiamiento, con herramientas para mejorar la conexión con mercados internacionales”**

El alcance de esta meta se centra en fortalecer las capacidades de las empresas bogotanas para la internacionalización, combinando asistencia técnica especializada y acceso a mecanismos de financiamiento que les permitan superar las barreras de conocimiento, capacidades financieras y limitaciones en la identificación de oportunidades del mercado internacional. De esta manera, la meta contribuye directamente al Objetivo 3 del Plan Distrital de Desarrollo *“Bogotá confía en su potencial”* y al Programa 19 *“Desarrollo empresarial, productividad y empleo”*, al impulsar la conexión de las empresas con mercados globales, fortalecer el ecosistema de internacionalización y consolidar a Bogotá como un actor relevante en el comercio internacional y un destino atractivo para la inversión extranjera directa.

Para la vigencia 2026, se tiene previsto beneficiar a 166 empresas, con un presupuesto asignado de \$4.872.618.437, a través de dos estrategias principales. En primer lugar, se beneficiarán 146 empresas mediante procesos orientados al fortalecimiento de capacidades en internacionalización, la superación de brechas productivas y de gestión, y

Atención al Ciudadano y Agencia Distrital de Empleo:  
Carrera 13 No 27 - 00. Edificio Bochica Local 12 Bogotá, D.C.  
Oficinas Administrativas:  
Calle 28 No 13 A - 35, Edificio Centro de comercio Internacional. Bogotá, D.C.  
Teléfonos: 3693777  
[www.desarrolloeconomico.gov.co](http://www.desarrolloeconomico.gov.co)  
Información: Línea 195



el acceso a recursos que faciliten procesos de inversión, expansión y consolidación en mercados internacionales. Este enfoque integral busca atender las barreras más críticas que enfrentan las empresas en su proceso de internacionalización: la falta de conocimientos especializados, la escasa capacidad financiera y las limitaciones en la identificación de oportunidades de mercado.

En segundo lugar, se acompañará a 20 empresas en la preparación para la internacionalización, mediante un proceso inicial enfocado en sensibilización, formación básica y orientación estratégica. Este proceso permitirá que estas unidades productivas se familiaricen con el comercio exterior, avancen progresivamente hacia etapas posteriores de internacionalización y aprovechen la oferta institucional disponible de la SDDE.

Con este esquema, la meta cubre de manera integral las necesidades de las empresas en distintas etapas de internacionalización, desde la preparación inicial hasta la vinculación con mercados globales.

De esta manera, se espera lograr un cumplimiento del 100% de la meta programada para la vigencia 2026 y un cumplimiento acumulado del 65,8% de la meta cuatrienal.

### **1.8 Meta “Gestionar la participación y/o desarrollo de 8 eventos tipo MICE para la consolidación de Bogotá D.C. como centro regional de negocios”**

El alcance de esta meta se centra en la gestión y apoyo a eventos de tipo MICE (reuniones, incentivos, conferencias y exhibiciones) como herramienta estratégica para posicionar internacionalmente a Bogotá, consolidándose como un centro regional de negocios competitivo y atractivo. Esta meta contribuye directamente al Objetivo 3 del Plan Distrital de Desarrollo “*Bogotá confía en su potencial*” y al Programa 19 “*Desarrollo empresarial, productividad y empleo*”, al promover la internacionalización de la ciudad y la atracción de inversión extranjera mediante eventos que generan impacto económico, encadenamientos productivos y transferencia de conocimiento. Principalmente, porque al apoyar y gestionar eventos MICE, se crea una plataforma para que los sectores estratégicos de la ciudad expongan su potencial y competitividad. Esto fortalece la economía local, fomenta el crecimiento de las empresas y mejora su visibilidad global, lo que se alinea con el objetivo de consolidar un ecosistema productivo y dinámico.

Para la vigencia 2026 se tiene previsto gestionar la participación y/o desarrollo de **2 eventos** tipo MICE, con un presupuesto asignado de \$520.681.000. Estos eventos serán seleccionados a partir de criterios técnicos de pertinencia estratégica, impacto económico y

Atención al Ciudadano y Agencia Distrital de Empleo:  
Carrera 13 No 27 - 00. Edificio Bochica Local 12 Bogotá, D.C.  
Oficinas Administrativas:  
Calle 28 No 13 A - 35, Edificio Centro de comercio Internacional. Bogotá, D.C.  
Teléfonos: 3693777  
[www.desarrolloeconomico.gov.co](http://www.desarrolloeconomico.gov.co)  
Información: Línea 195

proyección internacional, priorizando aquellos que ofrezcan un mayor retorno para la ciudad en términos de derrama económica, generación de empleo, atracción de inversión y visibilidad global.

Con este propósito, se implementará un esquema técnico de evaluación que priorizará los eventos con mayor pertinencia estratégica para los sectores económicos clave de la ciudad, como las industrias creativas y tecnológicas. Se dará prioridad a aquellos con alto impacto económico, capaces de generar empleo, encadenamientos productivos con empresas locales y una proyección internacional significativa. Asimismo, se pondrá especial énfasis en la atracción de inversión y la generación de conocimiento, asegurando que los eventos no solo promocionan la ciudad, sino que también fortalezcan la innovación y conecten a Bogotá con actores globales.

En este marco, la estrategia contempla la ejecución de un convenio/contrato que permita viabilizar la organización y gestión de los eventos priorizados, así como la contratación de un profesional especializado encargado, entre otras cosas, de garantizar el cumplimiento de los criterios técnicos definidos y la correcta aplicación del esquema de evaluación para la selección de eventos. De esta manera, se espera lograr un cumplimiento del 100% de la meta programada para la vigencia 2026 y un cumplimiento acumulado del 75% de la meta cuatrienal.

### **1.9 Meta “Apoyar el desarrollo de 35 actividades estratégicas para el posicionamiento internacional de Bogotá D.C.”**

Esta meta se centra en el apoyo y desarrollo de actividades estratégicas de carácter internacional que permitan fortalecer el posicionamiento de Bogotá como un destino atractivo para la inversión extranjera directa (IED) y un referente en los negocios internacionales. Estas acciones contribuyen directamente al Objetivo 3 del Plan Distrital de Desarrollo “*Bogotá confía en su potencial*” y al Programa 19 “*Desarrollo empresarial, productividad y empleo*”, al promover la internacionalización de la ciudad y la consolidación de su perfil competitivo en el escenario global.

Cabe mencionar que las actividades estratégicas contempladas corresponden a actuaciones conjuntas con aliados nacionales e internacionales y podrán incluir ruedas de negocios, misiones de compradores y misiones comerciales, agendas de inversión, encuentros exploratorios, entre otras. Estas iniciativas buscan no solo generar negocios en el corto y mediano plazo, sino también consolidar la imagen de Bogotá como un centro de innovación, turismo de negocios y destino para la atracción de capital extranjero.

Atención al Ciudadano y Agencia Distrital de Empleo:  
Carrera 13 No 27 - 00. Edificio Bochica Local 12 Bogotá, D.C.  
Oficinas Administrativas:  
Calle 28 No 13 A - 35, Edificio Centro de comercio Internacional. Bogotá, D.C.  
Teléfonos: 3693777  
[www.desarrolloeconomico.gov.co](http://www.desarrolloeconomico.gov.co)  
Información: Línea 195

En ese sentido, se contempla la realización o participación de Bogotá y su tejido empresarial en por lo menos **10 actividades estratégicas** de promoción internacional. Estas actividades pueden ser ruedas de negocios, misiones de compradores y comerciales, agendas de inversión, misiones exploratorias, entre otras que permitan conectar el tejido empresarial de la ciudad con compradores nacionales e internacionales.

En ese sentido, se prevé una serie de estrategias de posicionamiento internacional que se fundamenta en actuaciones conjuntas con aliados, orientadas a mejorar el posicionamiento internacional de la ciudad, su perfil para la atracción de IED, y la conexión a mercados internacionales de las empresas.

Por lo anterior, se ha asignado un presupuesto de \$816.200.394 para la firma de convenios/contratos que permitan llevar a cabo estas actividades estratégicas y viabilicen la realización de estas actividades y al financiamiento del equipo técnico encargado de apoyar su diseño, implementación. De esta manera, se espera lograr un cumplimiento del 100% de la meta programada para la vigencia 2026 y un cumplimiento acumulado del 71.4% de la meta cuatrienal.

**Proyecto de inversión: 8070- Fortalecimiento de la articulación del ecosistema CTEI, en torno a servicios y equipamientos para el desarrollo de iniciativas que impulsen la productividad y el desarrollo económico de Bogotá D.C.**

### **Objetivo General**

Fortalecer la articulación de los actores del ecosistema CTEI, en torno a servicios y equipamientos para el desarrollo de iniciativas que impulsen la productividad y el desarrollo económico de la ciudad.

### **Objetivos Específicos**

1. Incrementar la disponibilidad de espacios para la convergencia y relacionamiento de actores del ecosistema.
2. Fortalecer los canales de articulación entre los actores del ecosistema de CTEI para **el desarrollo de iniciativas que fortalezcan su desempeño.**

Atención al Ciudadano y Agencia Distrital de Empleo:  
Carrera 13 No 27 - 00. Edificio Bochica Local 12 Bogotá, D.C.  
Oficinas Administrativas:  
Calle 28 No 13 A - 35, Edificio Centro de comercio Internacional. Bogotá, D.C  
Teléfonos: 3693777  
[www.desarrolloeconomico.gov.co](http://www.desarrolloeconomico.gov.co)  
Información: Línea 195

Tabla 12: Metas plan asociadas al PI 8070 - 2026

Proceso	Magnitud 2026	Unidad de medida	Descripción	Presupuesto
Apoyar la construcción	0,14	Edificio	de la Sede del Campus de Ciencia Tecnología e Innovación de Bogotá	\$13.036.783.661
Diseñar, pilotear e implementar	0,22	servicios	definidos en el Modelo de Negocio del Campus de Ciencia Tecnología e Innovación de Bogotá para atraer la inversión extranjera directa e indirecta, para el apoyo de su funcionamiento	\$1.600.060.998
<b>TOTAL</b>				<b>\$14.636.844.659</b>

## 1. JUSTIFICACIÓN DE LAS NUEVAS NECESIDADES SOLICITADAS PARA 2026

### 1.1 Meta “Gestionar el 100% de los recursos para el apoyo a la construcción del edificio Sede del Campus de Ciencia Tecnología e Innovación de Bogotá.”

Esta meta prevé la gestión los aportes de la SDDE para apoyar la construcción del edificio sede del CTIB de Bogotá, esto incluye la suscripción de los actos jurídicos y administrativos necesarios para materializar dicho aporte, el apoyo en los procesos requeridos para garantizar el cierre financiero del proyecto, así como el acompañamiento jurídico, administrativo y técnico asociado al desarrollo de las contrataciones derivadas para la construcción del edificio.

En cumplimiento de esta en junio de 2025 fueron adjudicados los contratos de obra e inició el proceso de construcción de esta infraestructura misional para la ciudad. Ahora bien, en el marco del Convenio 9441 de 2024 —el cual aúna esfuerzos y coordina acciones para la entrega de aportes de la SDDE para apoyar la construcción y dotación del edificio sede del CTIB— se contempla efectuar un desembolso por valor de \$13.036.783.661 para la vigencia 2026, el cual estará sujeto al inicio del capítulo de urbanismo.

De esta manera, para la vigencia 2026 se avanzará un 14% en el cumplimiento de la meta, y un 42% en la meta acumulada.

Atención al Ciudadano y Agencia Distrital de Empleo:  
Carrera 13 No 27 - 00. Edificio Bochica Local 12 Bogotá, D.C.  
Oficinas Administrativas:  
Calle 28 No 13 A - 35, Edificio Centro de comercio Internacional. Bogotá, D.C  
Teléfonos: 3693777  
[www.desarrolloeconomico.gov.co](http://www.desarrolloeconomico.gov.co)  
Información: Línea 195

Cabe resaltar que esta meta se alinea directamente con el Objetivo estratégico 3 del PDD *“Bogotá confía en su potencial”*, en tanto contribuye a superar la fragmentación del ecosistema de CTel, mediante la puesta en marcha de una infraestructura misional que articulará la cuádruple hélice y potenciará la innovación, la productividad y la competitividad de la ciudad-región.

### **1.2 Meta “Gestionar un (1) servicio del modelo de negocio del Campus de Ciencia, Tecnología e Innovación de Bogotá, mediante el desarrollo de su proceso de pilotaje”**

El alcance de esta meta está definido a través del desarrollo de dos fases, abordadas de forma consecutiva a lo largo del cuatrienio, así:

- Fase 1. Diseños metodológicos que sean requeridos para el pilotaje de servicios del Campus.
- Fase 2. Selección del servicio o los servicios a ser piloteados e implementación del pilotaje

Con el fin de avanzar en el desarrollo integral del proyecto del CTIB, en la vigencia 2025 se avanzó en la firma de un convenio —con vigencias futuras hasta 2027— que permita el desarrollo del pilotaje del modelo de gestión y operación de servicios del CTIB. En ese sentido, para la vigencia 2026 se adelantarán acciones orientadas al desembolso por valor de \$800.000.000 y a la ejecución de los hitos del convenio para la vigencia, entre los cuales se destacan: i) Definición de los procedimientos para la vinculación de usuarios y prestadores al pilotaje; ii) Diseño del protocolo de integración entre los modelos de intervención de los prestadores y las Rutas de Atención por tipo de usuarios; iii) Protocolos de relacionamiento entre el GMA y los grupos de interés del CTIB; iv) Términos de referencia para el desarrollo de la Evaluación de operaciones y de resultados del pilotaje; y v) Implementación de una Ruta para empresas con necesidades de innovación.

De esta manera, con las acciones propuestas para la vigencia 2026, se avanzará un 22% en el cumplimiento de la meta, y un 35% en la meta acumulada para el cuatrienio.

Cabe resaltar que esta meta contribuye directamente al cumplimiento del Objetivo 3 del PDD, Programa 18 *“Ciencia, Tecnología e Innovación (CTel) para desarrollar nuestro potencial y promover el de nuestros vecinos regionales”* y el objetivo del proyecto de inversión, en tanto permite materializar el modelo de servicios del Campus como

Atención al Ciudadano y Agencia Distrital de Empleo:  
Carrera 13 No 27 - 00. Edificio Bochica Local 12 Bogotá, D.C.  
Oficinas Administrativas:  
Calle 28 No 13 A - 35, Edificio Centro de comercio Internacional. Bogotá, D.C.  
Teléfonos: 3693777  
[www.desarrolloeconomico.gov.co](http://www.desarrolloeconomico.gov.co)  
Información: Línea 195

instrumento clave de articulación del ecosistema de CTel. El pilotaje asegura que los servicios que ofrecerá el CTIB respondan a las necesidades reales de los actores del ecosistema (empresas, academia, Estado y ciudadanía), fortaleciendo así la productividad, la innovación y la sofisticación empresarial de la ciudad.

### **1.3 Meta “Gestionar las 2 dimensiones técnicas, administrativas y/o financieras contempladas para apoyar la puesta en marcha del Campus de Ciencia Tecnología e Innovación de Bogotá”**

El alcance de esta meta está dado a partir del avance en la gestión de actividades (técnicas, administrativas y/o financieras) en dos dimensiones, desarrolladas de forma paralela a lo largo del cuatrienio, así:

- 2024 a 2027: Dimensión 1. Actividades de acompañamiento técnico, administrativo y/o financiero en la etapa constructiva del edificio sede del CTIB.
- 2024 a 2027: Dimensión 2. Actividades de acompañamiento técnico, administrativo y/o financiero de cara a la operación del CTIB.

Por lo anterior, se ha destinado un presupuesto por \$ 711.358.708 con el fin de dar cumplimiento a los compromisos de gestión que tiene la SDDE frente a las etapas de construcción y operación del CTIB, y de la participación de la entidad en las instancias técnicas y de gobernanza del proyecto.

En ese sentido, para la vigencia 2026, se tiene prevista la disposición de un equipo de apoyo al proyecto que permita respaldar técnicamente la toma de decisiones institucionales, garantizar la articulación de las prioridades de la Administración Distrital relacionadas con el fortalecimiento del ecosistema de Ciencia, Tecnología e Innovación en el marco del proyecto y facilitar el relacionamiento con las entidades socias del Campus.

Adicionalmente, con el propósito de fortalecer el posicionamiento del proyecto en el ecosistema de CTel de Bogotá Región y el relacionamiento con las entidades socias, se destinarán recursos que permitan llevar a cabo procesos de comunicación a la ciudadanía respecto del CTIB, las convocatorias para la vinculación de usuarios al pilotaje de servicios y, en general, garantizar la visibilidad y difusión del proyecto.

Estas acciones permitirán alcanzar un avance del 23% en la meta de gestionar las dos dimensiones técnicas, administrativas y/o financieras para apoyar la puesta en marcha del CTIB (Construcción y operación), y un 52% en la meta acumulada para el periodo de gobierno distrital.

Atención al Ciudadano y Agencia Distrital de Empleo:  
Carrera 13 No 27 - 00. Edificio Bochica Local 12 Bogotá, D.C.  
Oficinas Administrativas:  
Calle 28 No 13 A - 35, Edificio Centro de comercio Internacional. Bogotá, D.C  
Teléfonos: 3693777  
[www.desarrolloeconomico.gov.co](http://www.desarrolloeconomico.gov.co)  
Información: Línea 195

**Proyecto de inversión: 8163- Fortalecimiento de la ruta integral de empleo y formación en Bogotá D.C**

**Objetivo General**

Fortalecer la articulación entre la oferta y la demanda laboral para colocar a las personas desocupadas del Distrito Capital.

**Objetivos Específicos**

1. Aumentar el acceso de la ciudadanía al mercado laboral digno y decente.
2. Reducir las brechas de talento humano en el mercado laboral de la ciudad.
3. Disminuir las brechas en habilidades blandas en el mercado laboral de la ciudad.
4. Mejorar la calidad de información para el adecuado seguimiento a la articulación entre oferta y demanda laboral

Tabla 13: Metas plan asociadas al PI 8163 - 2026

Proceso	Magnitud 2026	Unidad de medida	Descripción	Presupuesto
Lograr	36.303	colocaciones	en el mercado laboral formal, priorizando mujeres, jóvenes y personas mayores de 50 años.	\$31.088.378.440
Lograr	18.059	certificaciones	en formación para el trabajo y/o competencias en habilidades laborales (..), promoviendo la inclusión de mujeres, jóvenes y personas mayores de 50 años.	\$17.252.094.260
Formar	10.782	personas	en habilidades blandas promoviendo la inclusión de mujeres, jóvenes y personas mayores de 50 años.	\$308.718.500
<b>TOTAL</b>				<b>\$48.649.191.200</b>

**1. JUSTIFICACIÓN DE LAS NUEVAS NECESIDADES SOLICITADAS PARA 2026**

**Meta PDD 1: Lograr 125.000 colocaciones en el mercado laboral formal, priorizando mujeres, jóvenes y personas mayores de 50 años.**

Atención al Ciudadano y Agencia Distrital de Empleo:  
Carrera 13 No 27 - 00. Edificio Bochica Local 12 Bogotá, D.C.  
Oficinas Administrativas:  
Calle 28 No 13 A - 35, Edificio Centro de comercio Internacional. Bogotá, D.C  
Teléfonos: 3693777  
[www.desarrolloeconomico.gov.co](http://www.desarrolloeconomico.gov.co)  
Información: Línea 195

**Meta proyecto 1: Lograr 125,000 colocaciones en el mercado laboral formal, priorizando mujeres, jóvenes y personas mayores de 50 años.**

Para el 2026, se tiene previsto desarrollar iniciativas que logren conectar de manera eficiente la oferta y la demanda de empleo, facilitando el acceso a oportunidades laborales para quienes buscan trabajo viven en Bogotá. A continuación, se presentan las intervenciones que se desarrollarán para el cumplimiento de la meta de colocación.

- **Agencia Distrital de Empleo**

La Agencia Distrital de Empleo (ADE) continuará brindando sus servicios a la ciudad, a través de un equipo multidisciplinario conformado por registradores, orientadores, intérpretes en lenguaje de señas, intermediarios, gestores empresariales, personal de formación en habilidades blandas, equipo de seguimiento, así como apoyo en ferias de empleo, rutas empresariales y atención a cesantes con enfoque diferencial, bajo la coordinación de un líder de Agencia.

Adicionalmente, se contará con el respaldo de una estrategia clave que fortalecerá los servicios de intermediación laboral ofrecidos por la ADE: la Unidad Móvil.

Esta unidad constituye un mecanismo estratégico para acercar la oferta institucional de la Subdirección de Empleo y Formación a la ciudadanía de Bogotá D.C., garantizando que los servicios de orientación, intermediación laboral, capacitación y colocación lleguen a diferentes localidades de manera efectiva y directa. Este servicio permite ampliar la cobertura territorial y poblacional, ofreciendo un punto de contacto accesible para los ciudadanos que buscan empleo o requieren información sobre los programas de la Subdirección. La Agencia Móvil contribuye al fortalecimiento de la visibilidad institucional y al incremento de la participación de la ciudadanía en los programas de empleo, permitiendo cumplir con las metas de atención y colocación establecidas, y asegurando que los recursos destinados a estas actividades se utilicen de manera eficiente para maximizar el impacto de las políticas de empleo inclusivo en la ciudad.

- **Gestión de Empleo**

Este proceso constituye una estrategia para ampliar la cobertura en la atención y ofrecer servicios especializados a poblaciones con mayores barreras de acceso al mercado laboral, incluyendo mujeres, jóvenes en situación de vulnerabilidad, migrantes y personas mayores a 50 años. El programa buscará fortalecer la articulación del ecosistema de empleo de la ciudad, potenciando los servicios de intermediación laboral y facilitando la inserción de los beneficiarios en el mercado. Contar con los recursos necesarios permitirá

Atención al Ciudadano y Agencia Distrital de Empleo:  
Carrera 13 No 27 - 00. Edificio Bochica Local 12 Bogotá, D.C.  
Oficinas Administrativas:  
Calle 28 No 13 A - 35, Edificio Centro de comercio Internacional. Bogotá, D.C  
Teléfonos: 3693777  
[www.desarrolloeconomico.gov.co](http://www.desarrolloeconomico.gov.co)  
Información: Línea 195

ampliar la cobertura, optimizar la atención y extender el tiempo de ejecución, garantizando un mayor impacto en la inclusión laboral de estas poblaciones prioritarias.

- **Pago por resultados**

El pago por resultados en el ámbito laboral ha representado un avance significativo en la implementación de mecanismos de financiación basados en logros a gran escala en Bogotá y en Colombia. Por lo anterior, para el 2026, la SDDE desarrollará este programa en cumplimiento del PDD “Bogotá Camina Segura” donde se crea el Mecanismo de Pagos por Resultados para el Desarrollo Sostenible, el empleo y el emprendimiento.

Este mecanismo permitirá mejorar la efectividad de los programas, garantizando metas de colocación y formación efectivas sobre las cuales se realiza el pago a los aliados, promoviendo así la eficiencia en proyectos de empleabilidad y la asignación del gasto público basado en resultados. Las evaluaciones realizadas evidencian que estos programas cumplen sus objetivos, aunque se requiere ofrecer incentivos más atractivos para fomentar los logros en colocación y formación.

**Meta proyecto 2: Implementar un sistema de información de seguimiento a la articulación entre la oferta y demanda laboral.**

- **Herramienta Bogotá Trabaja**

En el marco del Plan Distrital de Desarrollo, la SDDE ha priorizado el fortalecimiento tecnológico de la Agencia Distrital de Empleo (ADE) mediante el rediseño del portal institucional y la optimización de plataformas como “Bogotá Trabaja” y el Centro de Carreras Virtuales (VCC). Estas mejoras técnicas y funcionales buscan modernizar los servicios de intermediación laboral y formación para el trabajo, garantizando procesos más ágiles, eficientes y basados en datos. Con ello, se facilita el emparejamiento entre la oferta y la demanda laboral, se mejora la experiencia de empleadores y buscadores de empleo, y se contribuye al cierre de brechas en el acceso a oportunidades económicas en Bogotá, beneficiando directamente a la ciudadanía en búsqueda de empleo y a las empresas que requieren talento humano.

Así mismo, la continuidad del contrato con nube pública asegura no solo el almacenamiento de la información, sino también servicios complementarios como aplicaciones, infraestructura, seguridad y procesamiento de datos, que garantizan el funcionamiento eficiente y continuo de la plataforma “Bogotá Trabaja”.

Atención al Ciudadano y Agencia Distrital de Empleo:  
Carrera 13 No 27 - 00. Edificio Bochica Local 12 Bogotá, D.C.  
Oficinas Administrativas:  
Calle 28 No 13 A - 35, Edificio Centro de comercio Internacional. Bogotá, D.C  
Teléfonos: 3693777  
[www.desarrolloeconomico.gov.co](http://www.desarrolloeconomico.gov.co)  
Información: Línea 195

**Meta PDD 2: Lograr 62,500 certificaciones en formación para el trabajo y/o competencias en habilidades laborales específicas de acuerdo con la dinámica del mercado laboral y las necesidades para el cierre de brechas de talento humano, promoviendo la inclusión de mujeres, jóvenes y personas mayores de 50 años.**

**Meta proyecto 3: Lograr 62,500 certificaciones en formación para el trabajo y/o competencias en habilidades laborales específicas de acuerdo con la dinámica del mercado laboral y las necesidades para el cierre de brechas de talento humano, promoviendo la inclusión de mujeres, jóvenes y personas mayores de 50 años.**

- **Formación en Bilingüismo**

El fortalecimiento de la formación en bilingüismo es clave para la competitividad laboral en Bogotá, ya que el dominio del inglés amplía las oportunidades de empleo y responde a la creciente demanda de sectores estratégicos como BPO, turismo, tecnología y comercio internacional. Sin embargo, la limitada oferta de talento bilingüe sigue siendo un obstáculo para el desarrollo económico, pues restringe la expansión de industrias que requieren esta habilidad como condición esencial. Ante este panorama, potenciar alianzas en 2026 con proveedores de formación y diseñar programas ajustados a las necesidades del mercado laboral permitirá cerrar la brecha existente, mejorar la empleabilidad y consolidar la capacidad de la ciudad para competir en un entorno globalizado.

Esta estrategia se articula con el programa “*Yes Bogotá*”, liderado por la SDDE en 2025, que en su fase de convocatoria e inscripción registró más de 39.000 personas, reflejando la alta demanda ciudadana por formación en inglés y el interés de los bogotanos en fortalecer su perfil profesional.

- **Formación sectorial - Corta**

La dinámica global del mercado laboral, marcada por la digitalización, la globalización y los cambios en las competencias demandadas, exige fortalecer estrategias de formación que respondan con agilidad a estas transformaciones. En este contexto, los cursos cortos (1-80 horas) orientados al trabajo se convierten en una herramienta clave para cerrar brechas de talento, ya que permiten actualizar y complementar habilidades de manera rápida y pertinente, ajustándose a las necesidades de sectores estratégicos como gastronomía, salud, BPO, audiovisual, empleos verdes, manufactura, logística y servicios administrativos. La continuidad de estos programas, liderados por la Secretaría Distrital de Desarrollo Económico, no solo mejora la empleabilidad de la ciudadanía —en especial de

Atención al Ciudadano y Agencia Distrital de Empleo:  
Carrera 13 No 27 - 00. Edificio Bochica Local 12 Bogotá, D.C.  
Oficinas Administrativas:  
Calle 28 No 13 A - 35, Edificio Centro de comercio Internacional. Bogotá, D.C.  
Teléfonos: 3693777  
[www.desarrolloeconomico.gov.co](http://www.desarrolloeconomico.gov.co)  
Información: Línea 195

mujeres, jóvenes y personas mayores de 50 años— sino que también contribuye al desarrollo económico de Bogotá, al garantizar que la oferta de formación esté alineada con la demanda real del sector productivo.

**Meta PDD 3: Formar 12.200 personas en habilidades blandas promoviendo la inclusión de mujeres, jóvenes y personas mayores de 50 años.**

**Meta proyecto 4: Formar 12.200 personas en habilidades blandas promoviendo la inclusión de mujeres, jóvenes y personas mayores de 50 años.**

Esta meta busca beneficiar a personas buscadoras de empleo a través de acciones orientadas al desarrollo de competencias socioemocionales, con el objetivo de facilitar su inserción y permanencia en el mercado laboral. Para ello, se capacita a los participantes de los programas de empleabilidad mediante procesos formativos en habilidades blandas, que fortalecen sus posibilidades de acceso a oportunidades laborales. En este contexto, la formación contempla contenidos y metodologías definidas por la Agencia Distrital de Empleo (ADE). Para la vigencia 2026, resulta estratégico continuar con esta línea de formación para cerrar las brechas de competencias que aún persisten en algunos perfiles de buscadores de empleo.

**Proyecto de inversión: 8166- Fortalecimiento de las capacidades institucionales para mejorar la sostenibilidad del sistema integrado de gestión, bajo estándares del MIPG en Bogotá D.C**

### **Objetivo General**

Fortalecer la sostenibilidad del sistema integrado de gestión institucional de la SDDE, a partir del sistema integrado de gestión, mediante la implementación de estrategias, instrumentos y/o herramientas de planeación, participación y seguimiento.

### **Objetivos Específicos**

1. Promover un alto compromiso y apropiación en los (las) servidores (as) de la entidad sobre aspectos institucionales en el marco del MIPG Reducir las brechas de talento humano en el mercado laboral de la ciudad. Fortalecer la adecuada implementación de herramientas de planeación, seguimiento y evaluación en la entidad
2. Orientar a las áreas de la entidad sobre el desarrollo adecuado de la planeación estratégica.

Atención al Ciudadano y Agencia Distrital de Empleo:  
Carrera 13 No 27 - 00. Edificio Bochica Local 12 Bogotá, D.C.  
Oficinas Administrativas:  
Calle 28 No 13 A - 35, Edificio Centro de comercio Internacional. Bogotá, D.C  
Teléfonos: 3693777  
[www.desarrolloeconomico.gov.co](http://www.desarrolloeconomico.gov.co)  
Información: Línea 195

Tabla 14: Metas plan asociadas al PI 8166 - 2026

Proceso	Magnitud 2025	Unidad de medida	Descripción	Presupuesto
Implementar	1	estrategia	para el fortalecimiento de la gestión institucional y operativa para el Sector Desarrollo Económico	\$5.095.266.800
<b>TOTAL</b>				<b>\$5.095.266.800</b>

## 1. JUSTIFICACIÓN DE LAS NUEVAS NECESIDADES SOLICITADAS PARA 2026

### 1.1 Meta 1- Implementar 1 estrategia para el fortalecimiento de la gestión institucional y operativa para el Sector Desarrollo Económico

El alcance de la meta contempla resultados concretos, medibles, realizables, y verificables que se esperan obtener con la ejecución del proyecto.

Esta Estrategia para el fortalecimiento de la gestión institucional es el conjunto planificado y coordinado de acciones, políticas, y prácticas diseñadas para mejorar la eficiencia, efectividad, y sostenibilidad de una organización o entidad gubernamental.

Estas estrategias buscan optimizar los procesos administrativos, fomentar la transparencia, aumentar la participación ciudadana, y asegurar un seguimiento riguroso de las actividades institucionales. Su objetivo final es lograr una gestión más robusta, que pueda responder de manera ágil y eficaz a las necesidades y expectativas de los ciudadanos y otros actores relevantes.

Aunado a lo anterior, la meta comprende las siguientes definiciones:

- **Diagnóstico Inicial:** Evaluación de las capacidades actuales y necesidades de mejora.
- **Capacitación del Personal:** Formación en nuevas herramientas de gestión y participación ciudadana.

Atención al Ciudadano y Agencia Distrital de Empleo:  
Carrera 13 No 27 - 00. Edificio Bochica Local 12 Bogotá, D.C.  
Oficinas Administrativas:  
Calle 28 No 13 A - 35, Edificio Centro de comercio Internacional. Bogotá, D.C.  
Teléfonos: 3693777  
[www.desarrolloeconomico.gov.co](http://www.desarrolloeconomico.gov.co)  
Información: Línea 195

- **Rediseño de Procesos:** Simplificación y automatización de procedimientos administrativos.
- **Portales de Transparencia:** Fortalecimiento de las plataformas digitales donde se publican informes, decisiones y procesos relevantes.
- **Espacios de Participación Ciudadana:** Establecimiento de mecanismos regulares de consulta y participación de los ciudadanos en la toma de decisiones.
- **Tecnologías de Gestión:** Implementación de software de gestión administrativa y plataformas de seguimiento y evaluación.
- **Sistema de Monitoreo y Evaluación:** Posicionamiento de herramientas de seguimiento para medir el progreso y los resultados del proyecto.

**Proyecto de inversión: 8160- Fortalecimiento de la capacidad administrativa y técnica de la SDDE para afrontar los desafíos institucionales en Bogotá D.C.**

### Objetivo General

Fortalecer la capacidad administrativa y técnica de la Secretaría Distrital de Desarrollo Económico de Bogotá para afrontar los desafíos institucionales.

### Objetivos Específicos

1. Renovar la infraestructura tecnológica de la entidad para mejorar la eficiencia operativa de los diferentes.
2. Actualizar el modelo de gestión administrativa y financiera para aumentar la eficiencia, la productividad y mejorar la toma de decisiones.
3. Potencializar la logística institucional para reducir costos, administrar riesgos, y promover una institución sostenible.

Tabla 15: Metas plan asociadas al PI 8160 - 2026

Proceso	Magnitud 2025	Unidad de medida	Descripción	Presupuesto
Implementar	1	estrategia	para el fortalecimiento de la gestión institucional y operativa para el Sector Desarrollo Económico	\$20.376.253.100
<b>TOTAL</b>				<b>\$20.376.253.100</b>

Atención al Ciudadano y Agencia Distrital de Empleo:  
Carrera 13 No 27 - 00. Edificio Bochica Local 12 Bogotá, D.C.  
Oficinas Administrativas:  
Calle 28 No 13 A - 35, Edificio Centro de comercio Internacional. Bogotá, D.C.  
Teléfonos: 3693777  
[www.desarrolloeconomico.gov.co](http://www.desarrolloeconomico.gov.co)  
Información: Línea 195

## **1. JUSTIFICACIÓN DE LAS NUEVAS NECESIDADES SOLICITADAS PARA 2026**

### **1.1 Meta Proyecto 1.1 “Renovar el 100 por ciento de la infraestructura tecnológica de la entidad”**

Se continuará con el cronograma de adquisiciones de los elementos tecnológicos como equipos de cómputo, Tablet, diferentes licencias para el funcionamiento de sistemas de información que posee la entidad, al igual que la implementación de un sistema ERP para modernizar a la entidad.

Principalmente los recursos serán destinados para las adquisiciones y renovaciones tecnológicas, incluyendo soluciones de seguridad perimetral, licencias de software como Microsoft Office, Adobe Acrobat y ArcGIS, y servicios de soporte para productos Oracle. También se contemplan proyectos de infraestructura como la implementación de una Nube de Datos Pública y la gestión de bases de datos con servidores NAS e Hiperconvergencia. Además, se consideran actividades de mantenimiento y licenciamiento para sistemas de gestión documental, herramientas de análisis de datos como Power BI y SAS, y servicios de comunicación como Correo Masivo y Telefonía IP.

### **1.2 Meta Proyecto 1.2 “Actualizar 1 modelo de gestión administrativa y financiera.”**

Durante la vigencia 2026 se avanzará en la modernización institucional de la SDDE orientada al diagnóstico, evaluación y formulación del nuevo modelo de operación por procesos, así como al ajuste, optimización, diseño y documentación de los procedimientos administrativos. Este proceso busca consolidar una gestión más eficiente, articulada y orientada a resultados.

La meta contribuirá al fortalecimiento de las áreas administrativas y de apoyo, asegurando que las dependencias misionales cuenten con las capacidades técnicas y logísticas necesarias para cumplir la misión institucional y llegar de manera efectiva a los territorios de Bogotá.

El proyecto proveerá equipos, soporte técnico y logístico a nueve áreas clave de la entidad: Despacho, Subsecretaría, Oficinas de Control Interno y Control Disciplinario, Dirección de Gestión Corporativa, Subdirecciones Administrativa y Financiera, Subdirección de Informática y Sistemas, Oficina Jurídica y Oficina de Comunicaciones.

Las acciones contractuales se centrarán en garantizar la operación integral de la entidad mediante consultorías en contabilidad, talento humano, seguridad y salud en el trabajo

Atención al Ciudadano y Agencia Distrital de Empleo:  
Carrera 13 No 27 - 00. Edificio Bochica Local 12 Bogotá, D.C.  
Oficinas Administrativas:  
Calle 28 No 13 A - 35, Edificio Centro de comercio Internacional. Bogotá, D.C  
Teléfonos: 3693777  
[www.desarrolloeconomico.gov.co](http://www.desarrolloeconomico.gov.co)  
Información: Línea 195

(SST), auditoría y gestión del riesgo psicosocial, así como la toma física de inventarios y la implementación de acciones del Plan Institucional de Gestión Ambiental (PIGA).

Con este conjunto de intervenciones, la SDDE fortalecerá su infraestructura operativa, optimizará sus procesos internos y garantizará un funcionamiento institucional más eficiente, seguro, sostenible y alineado con los principios de transparencia y buen gobierno.

### **1.3 Meta Proyecto 1.3 “Potencializar el 100 por ciento de la logística institucional”**

Para esta meta la entidad cuenta con 2 sedes propias las cuales se les debe realizar mantenimientos preventivos y correctivos que haya a lugar durante la vigencia 2026.

En el mantenimiento preventivo es establecido por un cronograma de mantenimientos establecidos por el área de bienes y servicios, los cuales se realizan con el fin de evitar fallas o el deterioro de la infraestructura antes de que ocurran, incluye sin limitarse inspección y limpieza, revisión de sistemas eléctricos, sistemas hídricos sanitarios y de seguridad y adecuaciones menores.

Sobre el mantenimiento correctivo, se hará una vez se detecte un daño o falla en las instalaciones cuya finalidad es reparar o reemplazar los elementos que no funcionan correctamente, lo anterior con el fin, de evitar el deterioro de las sedes de la Plataforma Logística Los Luceros y Santa Helenita donde se encuentra el archivo central de la entidad.

#### **3.6.2. PASIVOS EXIGIBLES**

No se generarán pasivos exigibles cuya fuente de financiación sea destinación específica.

#### **3.6.3. PROCESOS EN CURSO**

La entidad no cuenta con procesos en curso

#### **3.6.4. VIGENCIAS FUTURAS**

A continuación, se presenta un cuadro con el resumen de las vigencias futuras aprobadas a la fecha desde el 2024 a octubre de 2025.

Atención al Ciudadano y Agencia Distrital de Empleo:  
Carrera 13 No 27 - 00. Edificio Bochica Local 12 Bogotá, D.C.  
Oficinas Administrativas:  
Calle 28 No 13 A - 35, Edificio Centro de comercio Internacional. Bogotá, D.C.  
Teléfonos: 3693777  
[www.desarrolloeconomico.gov.co](http://www.desarrolloeconomico.gov.co)  
Información: Línea 195

Tabla 16: Vigencias Futuras

Aprobación	Nombre VF	2025	2025	2026	2026	2027	2027	2028	2028	Total	
		Constantes	Corrientes	Constante	Corrientes	Constante	Corrientes	Constante	Corrientes	Constante	Corrientes
Sesión 16 oct 2024	Campus	12.727.554.598	13.138.654.612	12.261.039.926	13.036.783.661	12.261.405.476	13.428.287.509	35.000.000.000	39.480.772.873	72.250.000.000	79.084.498.655
Acta 9, abril	Corferias			2.803.507.379	2.887.612.600					4.821.507.379	4.966.162.600
	Central de medios			2.018.000.000	2.078.540.000						
Sesión 11, mayo	Fiducia			168.864.460	173.930.394					5.947.370.460	6.125.791.574
	Fortalecimiento			5.778.506.000	5.951.861.180						
Sesión 14, junio	Pilotaje			776.699.029	800.000.000	1829.264.461	1940.666.667			2.605.963.490	2.740.666.667
Sesión, 29 agosto	Bancoldex			581.653.106	600.000.000						
	DANE			2.440.417.436	2.517.394.728					3.889.705.942	3.929.450.375
	Plataforma BT			837.635.400	812.055.647						
Sesión 25, octubre	ERP			1.752.014.144	1.807.202.590	1.672.567.3	1.877.610.8			1.928.739.817	1.994.963.898
Sin sesión de autorización	Posicionamiento Int.			461.959.504	478.128.087					461.959.504	478.128.087
TOTAL		12.727.554.598	13.138.654.612	29.418.336.880	30.665.380.800	14.267.395.610	15.556.715.484	35.000.000.000	39.480.772.873	91.413.287.088	98.841.523.769

El detalle por sesión desde la vigencia 2024, se presenta a continuación:

### Vigencias futuras autorizadas en 2024

Mediante Acta No. 16 de octubre de 2024, el CONFIS autorizó a la SDDE asumir obligaciones con cargo a vigencias futuras 2025 - 2028, por un valor de \$72.250.000.000 a precios constantes 2024 que corresponden a \$79.084.498.655 a precios corrientes 2024, para invertir en el Proyecto 8070 “Fortalecimiento de la articulación del ecosistema CTEI, en torno a servicios y equipamientos para el desarrollo de iniciativas que impulsen la productividad y el desarrollo económico de Bogotá DC”.

Los aportes pactados por parte de la SDDE para cada vigencia son los siguientes:

Tabla 17. Distribución de pagos

VIGENCIA	VALOR Precios constantes 2024	VALOR Precios corrientes
2024	\$12.750.000.000	\$12.750.000.000
2025	\$12.727.554.598	\$13.138.654.612

Atención al Ciudadano y Agencia Distrital de Empleo:  
Carrera 13 No 27 - 00. Edificio Bochica Local 12 Bogotá, D.C.  
Oficinas Administrativas:  
Calle 28 No 13 A - 35, Edificio Centro de comercio Internacional. Bogotá, D.C  
Teléfonos: 3693777  
[www.desarrolloeconomico.gov.co](http://www.desarrolloeconomico.gov.co)  
Información: Línea 195

VIGENCIA	VALOR Precios constantes 2024	VALOR Precios corrientes
2026	\$12.261.039.926	\$13.036.783.661
2027	\$12.261.405.476	\$13.428.287.509
2028	\$35.000.000.000	\$39.480.772.873

Fuente: Elaboración propia SDDE

Con respecto a la vigencia 2024, el 11 de noviembre, con CRP No. 1772 se ejecutaron y giraron \$12.750.000.000, correspondientes al primer pago del convenio derivado 9441-2 (CCB-SDDE) con la ejecución de las siguientes actividades:

- La Cámara de Comercio de Bogotá, remitió a la SDDE, en los plazos establecidos, certificado de la cuenta de uso exclusivo dentro del FIDEICOMISO P.A CAMPUS DE CIENCIA, TECNOLOGÍA E INNOVACIÓN DE BOGOTÁ REGIÓN “CTIB” en la que serán desembolsados y administrados los aportes realizados en el marco del convenio.
- La Cámara de Comercio de Bogotá, remitió a la SDDE el certificado de la cuenta de uso exclusivo dentro del FIDEICOMISO P.A CAMPUS DE CIENCIA, TECNOLOGÍA E INNOVACIÓN DE BOGOTÁ REGIÓN “CTIB” en la que serán desembolsados y administrados los aportes realizados en el marco del convenio.
- Se dio cumplimiento al hito que respalda el primer desembolso de recursos programado en 2024 y que establece la “Suscripción y legalización del contrato fiduciario y apertura de la subcuenta en la que se desembolsan los recursos aportados por la SDDE”.
- El 22 de noviembre fue suscrito y legalizado el contrato con la fiduciaria.
- El 31 de octubre se llevó a cabo la apertura de la cuenta de uso exclusivo para el desembolso y administración de los recursos de la SDDE.
- El 22 de noviembre la CCB remitió mediante correo electrónico dirigido a la supervisora del convenio por parte de la SDDE, la documentación dando cuenta del cumplimiento del hito, lo cual permitió avanzar en el trámite de desembolso a cargo de la entidad.

Atención al Ciudadano y Agencia Distrital de Empleo:  
Carrera 13 No 27 - 00. Edificio Bochica Local 12 Bogotá, D.C.  
Oficinas Administrativas:  
Calle 28 No 13 A - 35, Edificio Centro de comercio Internacional. Bogotá, D.C  
Teléfonos: 3693777  
[www.desarrolloeconomico.gov.co](http://www.desarrolloeconomico.gov.co)  
Información: Línea 195

Los recursos autorizados de VF para 2025, ya fueron objeto de ejecución presupuestal en el mes de julio, dentro de los cuáles se cumplieron los siguientes componentes:

#### **Gerencia Integral de obra.**

- Apertura: 21 de noviembre de 2024.
- Cierre: 20 de febrero de 2025
- Adjudicación en Comité Fiduciario: 28 de marzo de 2025.
- Adjudicatario: CONSORCIO CIENCIA E INNOVACIÓN, integrado por: CONSULTORIAS Y ASESORIAS NORIEGA SAS (40%); BAC ENGINEERING CONSULTANCY GROUP - SUCURSAL COLOMBIA (20%); GYG DEVELOPMENT GROUP INTERNATIONAL SAS (40%).
- Suscripción del contrato: 4 de junio de 2025

#### **Interventoría de obra.**

- Apertura: 21 de noviembre de 2024.
- Cierre: 20 de febrero de 2025
- Adjudicación en Comité Fiduciario: 28 de marzo de 2025
- Adjudicatario: CONSORCIO ALIANZA CCB, integrado por: J FELIPE ARDILA V & CIA SAS (56%); CORTES LEIVA ASOCIADOS SAS (22%); SUMAC LATINOAMERICA SAS (22%)
- Suscripción del contrato: 4 de junio de 2025

#### **Obra**

- Apertura: 9 de diciembre de 2024.
- Cierre: 27 de marzo de 2025
- Adjudicación en Comité Fiduciario: 5 de mayo de 2025
- Adjudicatario: CONSORCIO CÁMARA BOGOTÁ 2025, integrado por EDIFICADORA EDICOLSA SAS (75%); PT. PURA BARUTAMA SUCURSALCOLOMBIA (25%)
- Suscripción: 5 de junio de 2025

Teniendo en cuenta que el convenio 9441-2024, a través del cual se comprometieron los recursos autorizados mediante vigencias futuras, estableció como hito para efectuar el desembolso de los recursos de 2025 la

Atención al Ciudadano y Agencia Distrital de Empleo:  
Carrera 13 No 27 - 00. Edificio Bochica Local 12 Bogotá, D.C.  
Oficinas Administrativas:  
Calle 28 No 13 A - 35, Edificio Centro de comercio Internacional. Bogotá, D.C  
Teléfonos: 3693777  
[www.desarrolloeconomico.gov.co](http://www.desarrolloeconomico.gov.co)  
Información: Línea 195

"Suscripción del contrato de obra" para la construcción del Edificio Sede del CTIB, y considerando que dicha suscripción se materializó el 5 de junio, en el mes de julio se llevó a cabo el trámite del desembolso correspondiente, ejecutándose la vigencia de acuerdo a lo autorizado.

## Autorizaciones 2025

- Mediante Acta No. 9 de abril de 2025, el CONFIS autorizó a la SDDE asumir obligaciones con cargo a vigencias futuras ordinarias 2026 para inversión, por un valor de \$4.821.507.379 a precios constante 2025 que corresponden a \$4.966.152.600 a precios corrientes 2025, para invertir en diferentes proyectos de la entidad, con la siguiente relación:

**Tabla 18.** Autorización Vigencias Futuras 2025, sesión abril

PROYECTO	OBJETO DE GASTO	Pesos Constantes 2025	Pesos Corrientes
		VF 2026	VF 2026
Proyecto 8157 - Mejoramiento de las capacidades de innovación, productividad e internacionalización del tejido empresarial de Bogotá Región para acceder a mercados locales, regionales e internacionales Bogotá D.C. (BPIN 2024110010270)	Contratar la prestación de servicios en el marco de las estrategias Bogotá Corazón Productivo y Hecho en Bogotá, para promover la conexión con mercados locales, regionales, nacionales e internacionales, a través de la participación en ferias presenciales y ferias 4.0 organizadas por la Corporación de Ferias y Exposiciones S.A. – CORFERIAS S. A	\$ 1.876.420.000	\$ 1.932.712.600
Proyecto 8164 - Fortalecimiento de los negocios locales de la ciudad de Bogotá D.C. (BPIN 2024110010266)		\$927.087.379	\$ 954.900.000
<b>Total, vigencia futura</b>		<b>\$2.803.507.379</b>	<b>\$2.887.612.600</b>
Proyecto 8178 - Consolidación del Sistema de Abastecimiento y Distribución de Alimentos de Bogotá D.C. Código BPIN: 2024110010273	Proveer a la Secretaría Distrital de Desarrollo Económico (SDDE) los servicios de Central de Medios para la difusión y	\$200.000.000	\$ 206.000.000

Atención al Ciudadano y Agencia Distrital de Empleo:  
Carrera 13 No 27 - 00. Edificio Bochica Local 12 Bogotá, D.C.  
Oficinas Administrativas:  
Calle 28 No 13 A - 35, Edificio Centro de comercio Internacional. Bogotá, D.C  
Teléfonos: 3693777  
[www.desarrolloeconomico.gov.co](http://www.desarrolloeconomico.gov.co)  
Información: Línea 195

PROYECTO	OBJETO DE GASTO	Pesos Constantes 2025	Pesos Corrientes
		VF 2026	VF 2026
Proyecto 8157 - Mejoramiento de las capacidades de innovación, productividad e internacionalización del tejido empresarial de Bogotá Región para acceder a mercados locales, regionales e internacionales. Bogotá D.C. Código BPIN: 2024110010270	divulgación institucional de los planes, programas y proyectos para el posicionamiento de la política de desarrollo económico, a través de la planeación, ordenación, seguimiento y compra de espacios en medios de comunicación masivos, alternativos y comunitarios mediante el desarrollo y ejecución de acciones de pauta digital, tradicional y no tradicional, de conformidad con los lineamientos estratégicos que determine la Entidad.	\$240.000.000	\$ 247.200.000
Proyecto 8163 - Fortalecimiento de la ruta integral de empleo y formación en Bogotá D.C Código BPIN: 2024110010271		\$860.000.000	\$885.800.000
Proyecto 8164 - Fortalecimiento de los negocios locales de la ciudad de Bogotá D.C. Código BPIN: 2024110010266		\$180.000.000	\$185.400.000
Proyecto 8172 - Fortalecimiento de los sistemas productivos acorde a la vocación y potencial económico del territorio mediante la reconversión, innovación y diversificación productiva de la Ruralidad de Bogotá D.C. Código BPIN: 2024110010265		\$80.000.000	\$82.400.000
Proyecto 8156 - Diseño de la estrategia para incrementar la productividad del Distrito Aeroportuario de Bogotá D.C. Código BPIN: 2024110010268		\$18.000.000	\$18.540.000
Proyecto 8160 - Fortalecimiento de la capacidad administrativa y técnica de la SDDE para afrontar los desafíos institucionales en Bogotá D.C. Código BPIN: 2024110010269		\$ 440.000.000	\$ 453.200.000
Total, vigencia futura		\$2.018.000.000	\$ 2.078.540.000

Fuente: Elaboración propia-SDDE

Atención al Ciudadano y Agencia Distrital de Empleo:  
Carrera 13 No 27 - 00. Edificio Bochica Local 12 Bogotá, D.C.  
Oficinas Administrativas:  
Calle 28 No 13 A - 35, Edificio Centro de comercio Internacional. Bogotá, D.C  
Teléfonos: 3693777  
[www.desarrolloeconomico.gov.co](http://www.desarrolloeconomico.gov.co)  
Información: Línea 195



2. En sesión No. 11 del 16 de mayo de 2025, autorizó a la SDDE, asumir compromisos con cargo a vigencias futuras Ordinarias 2026 para Inversión, por valor de \$5.947.370.460 constantes 2025 (\$6.125.791.574 corrientes), así:

**Tabla 19.** Autorización Vigencias Futuras 2025, sesión mayo

PROYECTO	OBJETO DE GASTO	Pesos Constantes 2025	Pesos Corrientes
		VF 2026	VF 2026
Proyecto 8157 - Mejoramiento de las capacidades de innovación, productividad e internacionalización del tejido empresarial de Bogotá Región para acceder a mercados locales, regionales e internacionales. Bogotá D.C. (BPIN 2024110010270 -BogData 20240270)	Prestar los servicios de administración y pago de los recursos asignados a los programas de la Secretaría Distrital de Desarrollo Económico, mediante la celebración de un contrato de Fiducia Pública, de conformidad con los programas de Capitalización y pago por resultados de Empleabilidad y Productividad.	\$92.104.518	\$94.867.654
Proyecto 8163 - Fortalecimiento de la ruta integral de empleo y formación en Bogotá D.C. (BPIN 2024110010271)		\$76.759.942	\$79.062.740
<b>Tota vigencia futura</b>		<b>\$168.864.460</b>	<b>\$173.930.394</b>
Proyecto 8157 - Mejoramiento de las capacidades de innovación, productividad e internacionalización del tejido empresarial de Bogotá Región para acceder a mercados locales, regionales e internacionales. Bogotá D.C. (BPIN 2024110010270 - BogData 20240270)	Contratar la prestación de los servicios para fortalecer empresas de Alto Impacto de Bogotá, en temáticas relacionadas con Ciencia, Tecnología e Innovación y los lineamientos establecidos por la SDDE.	\$5.778.506.000	\$5.951.861.180
		\$5.778.506.000	\$5.951.861.180
<b>Total, vigencia futura</b>		<b>\$ 5.947.370.460</b>	<b>\$6.125.791.574</b>

Fuente: Elaboración propia-SDDE

Atención al Ciudadano y Agencia Distrital de Empleo:  
Carrera 13 No 27 - 00. Edificio Bochica Local 12 Bogotá, D.C.  
Oficinas Administrativas:  
Calle 28 No 13 A - 35, Edificio Centro de comercio Internacional. Bogotá, D.C  
Teléfonos: 3693777  
[www.desarrolloeconomico.gov.co](http://www.desarrolloeconomico.gov.co)  
Información: Línea 195



3. En sesión No. 14 del 13 de junio de 2025, autorizó a la SDDE, asumir compromisos con cargo a vigencias futuras Ordinarias 2026 - 2027 para Inversión, por valor de \$2.605.963.490 constantes 2025 (\$2.740.666.667 corrientes), así:

**Tabla 20.** Autorización Vigencias Futuras 2025, sesión junio

PROYECTO	OBJETO DE GASTO	Pesos Constantes 2025	Pesos Corrientes	Pesos Constantes 2025	Pesos Corrientes
		VF 2026	VF 2026	VF 2027	VF 2027
Proyecto 8070 Fortalecimiento de la articulación del ecosistema CTEI, en torno a servicios y equipamientos para el desarrollo de iniciativas que impulsen la productividad y el desarrollo económico de Bogotá D.C. (BPIN 2020110010275 - BogData 20200275)	"Aunar esfuerzos técnicos, administrativos, jurídicos y financieros entre las Partes, para gestionar y aportar los recursos necesarios y adelantar las actividades requeridas para el desarrollo y puesta en funcionamiento del Campus de Ciencia, Tecnología e Innovación de Bogotá, con el cual se promoverá el fortalecimiento de las capacidades científicas, tecnológicas, de innovación y de emprendimiento de Bogotá-Región y del país".	\$776.699.029	\$800.000.000	\$1.829.264.461	\$1.940.666.667
<b>Total, Vigencia Futura</b>		<b>\$776.699.029</b>	<b>\$800.000.000</b>	<b>\$1.829.264.461</b>	<b>\$1.940.666.667</b>

Fuente: Elaboración propia-SDDE

4. En sesión No. 20 del 29 de agosto de 2025 el CONFIS autoriza a la SDDE a asumir compromisos con cargo a las vigencias futuras 2026 por valor de 3.859.705.942 constantes 2025 (3.929.450.375 corrientes), con la siguiente descripción:

Atención al Ciudadano y Agencia Distrital de Empleo:  
Carrera 13 No 27 - 00. Edificio Bochica Local 12 Bogotá, D.C.  
Oficinas Administrativas:  
Calle 28 No 13 A - 35, Edificio Centro de comercio Internacional. Bogotá, D.C  
Teléfonos: 3693777  
[www.desarrolloeconomico.gov.co](http://www.desarrolloeconomico.gov.co)  
Información: Línea 195



**Tabla 21.** Autorización Vigencias Futuras 2025, sesión agosto

PROYECTO	OBJETO DE GASTO	Pesos Constantes 2025	Pesos Corrientes
		VF 2026	VF 2026
Proyecto 8164 Fortalecimiento de los negocios locales de Bogotá D.C. (BPIN 2024110010266 BogData 20240266)	"Aunar esfuerzos entre la Secretaría Distrital de Desarrollo Económico y Bancóldex para implementar una o varias líneas de crédito, generando alternativas de financiamiento formal a los negocios locales de Bogotá D.C., con el propósito de cubrir sus necesidades de capital de trabajo, modernización y/o sustitución de pasivos."	\$ 581.653.106	\$ 600.000.00
Proyecto 8158 "Generación y articulación de la información sobre el desarrollo económico de Bogotá D.C." BPIN 2020110010267 BogData 20240267	Aunar esfuerzos para efectuar el cálculo del Producto Interno Bruto (PIB) trimestral de Bogotá D.C., base 2015 desde el enfoque de la producción y el levantamiento de información de la Encuesta Mensual de Servicios de Bogotá (EMSB)	\$2.440.417.436	\$2.517.394.728
Proyecto 8163 "Fortalecimiento de la ruta integral de empleo y formación en Bogotá D.C." BPIN 2024110010271	Contratar servicios tecnológicos para el soporte, actualización, adaptación y mejora del portal web "Bogotá Trabaja" y de la plataforma Centro de Carreras Virtuales (VCC), incorporando nuevos ajustes y funcionalidades que permitan implementar una solución alineada con las necesidades operativas de la Agencia Distrital de Empleo.	\$812.055.647	\$837.635.400
<b>Total, Vigencia Futura</b>		<b>\$ 3.834.126.189</b>	<b>\$ 3.355.630.128</b>

Fuente: Elaboración propia-SDDE

- En sesión No. 25 del 4 de octubre de 2025 el CONFIS autoriza a la SDDE a asumir compromisos con cargo a las vigencias futuras 2026 por valor de \$1.928.739.817 constantes 2025 (\$1.994.963.898 corrientes), conforme al siguiente detalle y consideraciones.

Atención al Ciudadano y Agencia Distrital de Empleo:  
Carrera 13 No 27 - 00. Edificio Bochica Local 12 Bogotá, D.C.  
Oficinas Administrativas:  
Calle 28 No 13 A - 35, Edificio Centro de comercio Internacional. Bogotá, D.C  
Teléfonos: 3693777  
[www.desarrolloeconomico.gov.co](http://www.desarrolloeconomico.gov.co)  
Información: Línea 195



**Tabla 22.** Autorización Vigencias Futuras 2025, sesión octubre

PROYECTO	OBJETO DE GASTO	Apropiación 2025	Pesos Constantes		Pesos Corrientes	
			VF 2026	VF 2027	VF 2027	VF 2027
Proyecto: 8160 - Fortalecimiento de la capacidad administrativa y técnica de la Secretaría Distrital de Desarrollo Económico para afrontar los desafíos institucionales en Bogotá D.C BPIN 2024110010269 - BogData 20240269	Adquirir la licencia del software ERP (Enterprise Resource Planning) e implementar la solución tecnológica para los procesos de la SDDE.	\$352.052.453	\$1.752.014.144	\$176.725.673	\$1.807.202.590	\$187.761.308
<b>SUBTOTAL</b>			<b>\$1.928.739.817</b>		<b>\$1.994.963.898</b>	
<b>Total, Vigencia Futura</b>		<b>\$352.052.453</b>	<b>\$1.752.014.144</b>	<b>\$176.725.673</b>	<b>\$1.807.202.590</b>	<b>\$187.761.308</b>

Fuente: Elaboración propia-SDDE

Atención al Ciudadano y Agencia Distrital de Empleo:  
Carrera 13 No 27 - 00. Edificio Bochica Local 12 Bogotá, D.C.  
Oficinas Administrativas:  
Calle 28 No 13 A - 35, Edificio Centro de comercio Internacional. Bogotá, D.C  
Teléfonos: 3693777  
[www.desarrolloeconomico.gov.co](http://www.desarrolloeconomico.gov.co)  
Información: Línea 195

